คู่มือการปฏิบัติงาน
กลุ่มอำนวยการ

สำนักงานเขตพื้นที่การศึกษาประถมศึกษานนทบุรี เขต ๑

คำนำ

พระราชบัญญัติการศึกษาแห่งชาติ พ.ศ. 2542 และที่แก้ไขเพิ่มเติม (ฉบับที่ 2) พ.ศ.2545 หมวด 5 มาตรา 39 และพระราชบัญญัติระเบียบบริหารราชการกระทรวงศึกษาธิการ พ.ศ. 2546 และที่แก้ไขเพิ่มเติม (ฉบับที่ 2) พ.ศ.2553 มาตรา 8 มาตรา 34 วรรคสอง ได้กำหนดมีการแบ่งเขตพื้นที่การศึกษาประถมศึกษาและมัธยมศึกษา ซึ่งกระทรวงศึกษาธิการได้ออกประกาศกระทรวงศึกษาธิการกำหนดมีให้สำนักงานเขตพื้นที่การศึกษาประถมศึกษา 83 เขต และสำนักงานเขตพื้นที่การศึกษามัธยมศึกษา 42 เขต และได้ออกประกาศกฎกระทรวงศึกษาธิการ เรื่องการแบ่งส่วนราชการภายในสำนักงานเขตพื้นที่การศึกษาประถมศึกษาเป็น 8 กลุ่ม และออกประกาศกฎกระทรวงศึกษาธิการ เรื่องการแบ่งส่วนราชการภายในสำนักงานเขตพื้นที่การศึกษามัธยมศึกษาออกเป็น 7 กลุ่ม เพื่อให้การปฏิบัติงานของสำนักงานเขตพื้นที่การศึกษาประถมศึกษาและสำนักงานเขตพื้นที่การศึกษามัธยมศึกษาเป็นไปอย่างมีประสิทธิภาพ มีการพัฒนาระบบปฏิบัติงาน เพื่อยกระดับคุณภาพและมาตรฐานการปฏิบัติงาน สำนักงานเขตพื้นที่การศึกษาประถมศึกษานนทบุรี เขต 1 จึงได้จัดทำคู่มือการปฏิบัติงานของทุกกลุ่ม ขึ้น

สำหรับ คู่มือปฏิบัติงานฉบับนี้ มีรายละเอียดกระบวนการและคู่มือขั้นตอน การปฏิบัติงานของกลุ่มอำนวยการ ซึ่งได้มาจากการวิเคราะห์อำนาจ หน้าที่ ตามประกาศกระทรวงศึกษาธิการว่าด้วยการแบ่งส่วนราชการภายในสำนักงานเขตพื้นที่การศึกษาประถมศึกษา ประกอบด้วย งานสารบรรณสำนักงานเขตพื้นที่การศึกษา งานช่วยอำนวยการ งานอาคารสถานที่และสิ่งแวดล้อม งานยานพาหนะ งานจัดระบบบริหารสำนักงานเขตพื้นที่การศึกษา งานประสานงานการสรรหากรรมการและอนุกรรมการ งานประชาสัมพันธ์ งานสวัสดิการ งานสวัสดิภาพครูและบุคลากรทางการศึกษา และงานอื่น ๆ ที่ได้รับมอบหมาย

กลุ่มอำนวยการ
สำนักงานเขตพื้นที่การศึกษาประถมศึกษานนทบุรี เขต 1

สารบัญ

	หน้า
คำนำ	
ส่วนที่ 1 บทนำ	1
○ แนวคิดกลุ่มอำนวยการ	1
○ ขอบข่าย/ขั้นตอนการปฏิบัติงาน	3
ส่วนที่ 2 ขั้นตอนและมาตรฐานการปฏิบัติงาน	5
❖ **งานสารบรรณสำนักงานเขตพื้นที่การศึกษา**	6
○ งานรับ-ส่งหนังสือราชการ	7
○ งานการจัดทำหนังสือราชการ	8
○ งานจัดเก็บหนังสือราชการ	9
○ งานการยืมหนังสือราชการ	9
○ งานการทำลายหนังสือราชการ	10
❖ **งานช่วยอำนวยการ**	21
○ งานรับส่งงานในหน้าที่ราชการ	22
○ งานมอบหมายหน้าที่การงาน	25
○ งานเลขานุการผู้บริหารสำนักงานเขตพื้นที่การศึกษา	28
○ งานประชุมภายในสำนักงานเขตพื้นที่การศึกษา	32
❖ **งานอาคารสถานที่และสิ่งแวดล้อม**	39
○ งานปรับปรุงและพัฒนาอาคารสถานที่และสิ่งแวดล้อม	40
○ งานบริการอาคารสถานที่	44
○ งานรักษาความปลอดภัย	47
❖ **งานยานพาหนะ**	52

สารบัญ (ต่อ)

	หน้า
❖ **งานการจัดระบบบริหารสำนักงานเขตพื้นที่การศึกษา**	57
○ งานจัดระบบบริหาร	58
○ งานพัฒนาคุณภาพการให้บริการ	62
○ งานมาตรฐานสำนักงานเขตพื้นที่การศึกษา	67
○ งานคำรับรองปฏิบัติราชการ	73
○ งานควบคุมภายใน	78
○ งานพัฒนาคุณภาพบริหารจัดการภาครัฐ(PMQA)	83
❖ **งานประสานงาน**	91
❖ **งานเลือกและสรรหากรรมการและอนุกรรมการ**	
○ งานสรรหาคณะกรรมการเขตพื้นที่การศึกษา	97
○ งานเลือกตั้งและสรรหาคณะอนุกรรมการข้าราชการครูและบุคลากรเขตพื้นที่การศึกษา ในอ.ก.ค.ศ.เขตพื้นที่การศึกษา	100
○ งานเลือกตั้งผู้แทนข้าราชการครูและบุคลากรทางการศึกษา ใน ก.ค.ศ. และคณะกรรมการอื่นที่เกี่ยวข้อง	106
❖ **งานประชาสัมพันธ์**	109
○ งานการสร้างเครือข่ายประชาสัมพันธ์	110
○ งานเผยแพร่ข้อมูลข่าวสารและผลงาน	115
❖ **งานสวัสดิการ สวัสดิภาพครูและบุคลากรทางการศึกษา**	122
บรรณานุกรม	126
ภาคผนวก ก. การวิเคราะห์งาน	128
ภาคผนวก ข. ระเบียบกฎหมายที่เกี่ยวข้อง	171

ส่วนที่ 1
บทนำ

แนวคิด

งานอำนวยการของสำนักงานเขตพื้นที่การศึกษา เป็นงานที่เกี่ยวข้องกับการจัดระบบบริหารองค์การ การประสานงานและให้บริการ สนับสนุน ส่งเสริม ให้กลุ่มภารกิจและงานต่าง ๆ ในสำนักงานเขตพื้นที่การศึกษา สามารถบริหารจัดการและดำเนินงานตามบทบาทภารกิจอำนาจ หน้าที่ ได้อย่างเรียบร้อย มีประสิทธิภาพและประสิทธิผลบนพื้นฐานของความถูกต้องและโปร่งใส ตลอดจนสนับสนุนและให้บริการข้อมูลข่าวสาร เอกสาร สื่อ อุปกรณ์ทางการศึกษาและทรัพยากรที่ใช้ในการจัดการศึกษาแก่สถานศึกษาเพื่อให้สถานศึกษาบริหารจัดการได้อย่างสะดวก คล่องตัว มีคุณภาพ ประสิทธิภาพและประสิทธิผล

วัตถุประสงค์

1. เพื่อจัดระบบบริหารและพัฒนาคุณภาพการให้บริการของสำนักงานเขตพื้นที่การศึกษาเป็นไปตามมาตรฐานสำนักงาน

2. เพื่อให้บริการ สนับสนุน ส่งเสริม ประสานงาน อำนวยการ และยกระดับคุณภาพการบริหารจัดการสำนักงานเขตพื้นที่การศึกษาและสถานศึกษาเป็นไปด้วยความเรียบร้อย มีประสิทธิภาพ ได้มาตรฐาน

3. เพื่อให้บริการและเผยแพร่ข้อมูลข่าวสารและผลงานเกี่ยวกับการจัดการศึกษาของเขตพื้นที่การศึกษา และสถานศึกษาในสังกัดต่อสาธารณชน ก่อให้เกิดความรู้ ความเข้าใจการดำเนินงาน เกิดความเลื่อมใส และศรัทธา และให้การสนับสนุนการจัดการศึกษา

4. เพื่อส่งเสริมและสนับสนุนการจัดสวัสดิการ สวัสดิภาพแก่ข้าราชการครูและบุคลากรทางการศึกษาในสำนักงานเขตพื้นที่การศึกษาและสถานศึกษา

ขอบข่าย/ภารกิจ

1. งานสารบรรณ

1.1. งานรับ-ส่งหนังสือราชการ

1.2 งานการจัดทำหนังสือราชการ

1.3 งานจัดเก็บหนังสือราชการ

1.4 งานการยืมหนังสือราชการ

1.5 งานการทำลายหนังสือราชการ

2. **งานช่วยอำนวยการ**

    2.1 งานรับ-ส่งงานในหน้าที่ราชการ

    2.2 งานมอบหมายหน้าที่การงาน

    2.3 งานเลขานุการผู้บริหารสำนักงานเขตพื้นที่การศึกษา

    2.4 งานประชุมภายในสำนักงาน

3. **งานอาคารสถานที่และสิ่งแวดล้อม**

    3.1 งานปรับปรุง พัฒนาอาคารสถานที่และสิ่งแวดล้อม

    3.2 งานบริการอาคารสถานที่

    3.3 งานรักษาความปลอดภัย

4. **งานยานพาหนะ**

5. **งานการจัดระบบบริหารสำนักงานเขตพื้นที่การศึกษา**

    5.1 งานจัดระบบบริหาร

    5.2 งานพัฒนาคุณภาพการให้บริการ

    5.3 งานมาตรฐานสำนักงานเขตพื้นที่การศึกษา

    5.4 งานคำรับรองปฏิบัติราชการสำนักงานเขตพื้นที่การศึกษา

    5.5 งานควบคุมภายในสำนักงานเขตพื้นที่การศึกษา

    5.6 งานพัฒนาคุณภาพการบริหารจัดการภาครัฐ

6. **งานประสานงาน**

7. **งานการสรรหากรรมการและอนุกรรมการ**

    7.1 งานสรรหาคณะกรรมการเขตพื้นที่การศึกษา

    7.2 งานเลือกตั้งและสรรหาคณะอนุกรรมการข้าราชการครูและบุคลากรทางการศึกษา (อ.ก.ค.ศ.เขตพื้นที่การศึกษา)

    7.3 งานเลือกตั้งคณะกรรมการข้าราชการครูและบุคลากรทางการศึกษา (ก.ค.ศ.) และสรรหาคณะกรรมการอื่นที่เกี่ยวข้อง

8. **งานประชาสัมพันธ์**

    8.1 งานสร้างเครือข่ายประชาสัมพันธ์

    8.2 งานเผยแพร่ข้อมูลข่าวสารและผลงาน

9. **งานสวัสดิการสวัสดิภาพครูและบุคลากรทางการศึกษา**

10. **งานอื่นๆที่ได้รับมอบหมาย**

ขอบข่ายภารกิจงานตามอำนาจหน้าที่
กลุ่มอำนวยการ

งานสารบรรณสำนักงานเขตพื้นที่การศึกษา

1. งานรับ-ส่งหนังสือราชการ
2 งานการจัดทำหนังสือราชการ
3 งานจัดเก็บหนังสือราชการ
4 งานการยืมหนังสือราชการ
5 งานการทำลายหนังสือราชการ

งานช่วยอำนวยการ

1. งานรับส่งงานในหน้าที่ราชการ
2. งานมอบหมายหน้าที่การงาน
3. งานเลขานุการผู้บริหารสำนักงานเขตพื้นที่การศึกษา
4. งานประชุมภายในสำนักงาน

งานอาคารสถานที่และสิ่งแวดล้อม

1. งานปรับปรุงและพัฒนาอาคารสถานที่และสิ่งแวดล้อม
2. งานบริการอาคารสถานที่
3. งานรักษาความปลอดภัย

งานยานพาหนะ

งานยานพาหนะ

งานการจัดระบบบริหาร

1. งานจัดระบบบริหาร
2. งานพัฒนาคุณภาพการให้บริการ
3. งานมาตรฐานสำนักงานเขตพื้นที่การศึกษา
4. งานคำรับรองปฏิบัติราชการ
5. งานควบคุมภายใน
6. งานพัฒนาคุณภาพบริหารจัดการภาครัฐ(PMQA)

ขอบข่ายภารกิจงานตามอำนาจหน้าที่
กลุ่มอำนวยการ (ต่อ)

งานการประสานงาน

งานการประสานงานภายในและภายนอกสำนักงานเขตพื้นที่การศึกษา

งานเลือกตั้งและสรรหากรรมการและอนุกรรมการ

1. งานสรรหาคณะกรรมการเขตพื้นที่การศึกษา
2. งานเลือกตั้งและสรรหาคณะอนุกรรมการข้าราชการครูและบุคลากรเขตพื้นที่การศึกษา (อ.ก.ค.ศ.เขตพื้นที่การศึกษา)
3. งานเลือกตั้งคณะกรรมการข้าราชการครูและบุคลากรทางการศึกษา (ก.ค.ศ.) และคณะกรรมการอื่นที่เกี่ยวข้อง

งานประชาสัมพันธ์

1. งานการสร้างเครือข่ายประชาสัมพันธ์
2. งานเผยแพร่ข้อมูลข่าวสารและผลงาน

งานสวัสดิการสวัสดิภาพครูและบุคลากรทางการศึกษา

งานสวัสดิการและสวัสดิภาพข้าราชการครูและบุคลากรทางการศึกษา

งานอื่นๆ ที่ได้รับมอบหมาย

งานอื่นๆ ที่ผู้บังคับบัญชามอบหมาย

ส่วนที่ 2

ขั้นตอนและมาตรฐานการปฏิบัติงาน

สำนักงานเขตพื้นที่การศึกษาประถมศึกษานนทบุรี เขต ๑

ประเภทเอกสาร : คู่มือขั้นตอนการดำเนินงาน

ชื่อเอกสาร : งานสารบรรณสำนักงานเขตพื้นที่การศึกษา

1. ชื่องาน : งานสารบรรณ

2. วัตถุประสงค์

เพื่อเป็นคู่มือประกอบการปฏิบัติงานสารบรรณของสำนักงานเขตพื้นที่การศึกษา ให้มีมาตรฐานและถือปฏิบัติเป็นไปในแนวทางเดียวกัน

3. ขอบเขตของงาน

ครอบคลุมการดำเนินงานตั้งแต่ การรับ - ส่ง การจัดทำหนังสือ การเก็บรักษา การยืม และการทำลายหนังสือราชการของสำนักงานเขตพื้นที่การศึกษา และกลุ่มอำนวยการ

4. คำจำกัดความ

"เจ้าหน้าที่" หมายถึง เจ้าหน้าที่พิมพ์ดีด เจ้าหน้าที่ธุรการ เจ้าพนักงานธุรการ

"สำนักงาน" หมายถึง สำนักงานเขตพื้นที่การศึกษาประถมศึกษา/มัธยมศึกษา

"ผู้บริหาร" หมายถึง ผู้อำนวยการสำนักงานเขตพื้นที่การศึกษา รองผู้อำนวยการสำนักงานเขตพื้นที่การศึกษา และผู้อำนวยการกลุ่มอำนวยการ

"เอกสารลับ" หมายถึง เอกสารที่ไม่สามารถเปิดเผยได้

"กลุ่ม" หมายถึง
- กลุ่มอำนวยการ
- กลุ่มบริหารงานบุคคล
- กลุ่มนโยบายและแผน
- กลุ่มส่งเสริมการจัดการศึกษา
- กลุ่มนิเทศ ติดตาม และประเมินผลการจัดการศึกษา
- กลุ่มบริหารงานการเงินและสินทรัพย์
- กลุ่มส่งเสริมสถานศึกษาเอกชน

"หน่วย" หมายถึง หน่วยตรวจสอบภายใน

"เอกสาร" หมายถึง เอกสาร พัสดุไปรษณีย์ และระบบ e-Filing

"ผอ.กลุ่ม" หมายถึง ผู้อำนวยการกลุ่มอำนวยการ

5. ขั้นตอนการปฏิบัติงาน

5.1 งานรับ - ส่งหนังสือราชการ

5.1.1 งานรับหนังสือราชการ

(1) เจ้าหน้าที่รับหนังสือราชการ/เอกสารจากหน่วยงานของรัฐและเอกชน ส่วนราชการภายนอก และบุคคลทั่วไป

(2) ตรวจสอบความถูกต้องของหนังสือราชการ/เอกสาร

- กรณีไม่ถูกต้อง ส่งคืนเจ้าของหน่วยงาน
- กรณีถูกต้อง นำเสนอเพื่อดำเนินการโดยเสนอให้หัวหน้ากลุ่มงานบริหารทั่วไป วิเคราะห์เนื้อหาเพื่อจำแนกประเภทเอกสารให้เจ้าหน้าที่ธุรการทุกคนลงทะเบียนรับด้วยระบบสารบรรณอิเล็กทรอนิกส์
- จัดส่งให้กลุ่ม/หน่วย ต่างๆ
- หัวหน้ากลุ่มงาน นำเสนอผู้บริหาร /ผู้อำนวยการสำนักงานเขตพื้นที่การศึกษา
- กรณีเป็นหนังสือลับ นายทะเบียนหนังสือลับลงทะเบียนรับหนังสือแล้วนำเสนอผู้อำนวยการสำนักงานเขตพื้นที่การศึกษา
- เจ้าหน้าที่ธุรการบันทึกคำสั่งการของผู้บริหาร/ผู้อำนวยการสำนักงานเขตพื้นที่การศึกษา
- ส่งเรื่องให้กลุ่ม / หน่วย และผู้ที่เกี่ยวข้อง

(3) ให้บริการและติดตามเรื่องทะเบียนหนังสือรับ

5.1.2 การส่งหนังสือราชการ

(1) เจ้าหน้าที่สารบรรณกลาง ตรวจความถูกต้องของหนังสือที่กลุ่ม/หน่วยต่างๆ ส่งมาเพื่อออกเลขที่หนังสือ

(2) กรณีตรวจแล้วไม่ถูกต้อง ส่งคืนเจ้าของเรื่อง กลุ่ม/หน่วย

(3) กรณีตรวจแล้วถูกต้อง นำหนังสือออกเลขที่ โดยระบบสารบรรณอิเล็กทรอนิกส์และประทับตราชื่อผู้ลงนาม

(4) แสกนสำเนาหนังสือลงเครื่องด้วยระบบอิเล็กทรอนิกส์เก็บไว้ในแผ่น Disk file

(5) ส่งสำเนาคืนเจ้าของเรื่อง กลุ่ม/หน่วย

(6) ส่งหนังสือราชการด้วยทางไปรษณีย์ และระบบอิเล็กทรอนิกส์

(7) บริการตอบคำถาม/ค้นหาคำถามทะเบียนหนังสือส่งออก

5.1.3 งานการจัดทำหนังสือราชการ

(1) ผู้รับผิดชอบ/เจ้าหน้าที่ดำเนินการร่างหนังสือและจัดพิมพ์ตามรูปแบบหนังสือรูปแบบหนังสือในระเบียบสำนักนายกรัฐมนตรีว่าด้วยงานสารบรรณ พ.ศ.2526 และที่แก้ไขเพิ่มเติม โดยการนำระบบเทคโนโลยีมาประยุกต์ใช้ในการจัดพิมพ์หนังสือ

(2) จัดพิมพ์หนังสือตามรูปแบบที่ระเบียบกำหนดไว้ จำนวน 3 ฉบับ เพื่อจัดเก็บสำเนาไว้ที่เจ้าของเรื่อง 1 ฉบับ สารบรรณกลาง 1 ฉบับ ต้นฉบับจัดส่งออกไปยังผู้ที่เกี่ยวข้อง

(3) ผู้รับผิดชอบ/เจ้าหน้าที่ของเรื่องรับงานที่พิมพ์เสร็จเรียบร้อยแล้วเพื่อตรวจสอบความถูกต้อง ถ้าไม่ถูกต้องให้ดำเนินการแก้ไข ถ้าถูกต้องแล้วให้เสนอ เพื่อพิจารณาลงนามตามลำดับขั้น

(4) ผู้อำนวยการสำนักงานเขตพื้นที่การศึกษาลงนามหนังสือราชการแล้วสารบรรณกลางทำการออกเลขที่หนังสือส่งโดยระบบสารบรรณอิเล็กทรอนิกส์/เลขที่คำสั่ง แล้วแต่กรณีและส่งคู่ฉบับคืนเจ้าของเรื่อง

5.1.4 งานจัดเก็บหนังสือราชการ แบ่งเป็น 3 ประเภท ได้แก่

(1) การเก็บระหว่างปฏิบัติ คือ การเก็บหนังสือที่ปฏิบัติยังไม่เสร็จให้อยู่ในความรับผิดชอบของเจ้าของเรื่องโดยให้กำหนดวิธีการเก็บ ให้เหมาะสมตามขั้นตอนการปฏิบัติงาน

(2) การเก็บเมื่อปฏิบัติเสร็จแล้ว คือ การเก็บหนังสือที่ปฏิบัติเสร็จเรียบร้อยแล้วและไม่มีอะไรที่จะต้องปฏิบัติต่อไปอีก

(3) การเก็บไว้เพื่อใช้ในการตรวจสอบ คือ การเก็บหนังสือที่ปฏิบัติเสร็จเรียบร้อยแล้วแต่จำเป็นจะต้องใช้ในการตรวจสอบเป็นประจำ

อายุการเก็บหนังสือ

(1) โดยปกติให้เก็บไว้ไม่น้อยกว่า 10 ปี เว้นแต่ หนังสือที่ได้ปฏิบัติงานเสร็จสิ้นแล้วและเป็นคู่สำเนาที่มีต้นเ รื่องจะค้นได้จากที่อื่น ให้เก็บไว้ไม่น้อยกว่า 5 ปี

(2) หนังสือที่เป็นเรื่องธรรมดาซึ่งไม่มีความสำคัญ และเป็นเรื่องที่เกิดขึ้นเป็นประจำให้เก็บไว้ไม่น้อยกว่า 1 ปี

(3) หนังสือที่ต้องการสงวนเป็นความลับ หนังสือที่เป็นหลักฐานทางอรรถคดี ให้ปฏิบัติตามกฎหมายหรือระเบียบว่าด้วยการนั้น

(4) หนังสือที่เกี่ยวกับประวัติศาสตร์ หรือเรื่องที่ต้องใช้สำหรับศึกษาค้นคว้าให้เก็บไว้ตลอดไป

5.1.5 งานการยืมหนังสือราชการ

การยืมหนังสือราชการเป็นการยืมหนังสือที่ส่งเก็บแล้ว โดยมีขั้นตอนปฏิบัติ ดังนี้

(1) ผู้ขอยืมยื่นคำขอตามแบบที่กำหนดพร้อมแจ้งให้ทราบว่าเรื่องที่ยืมนั้นจะนำไปใช้ในราชการใด โดยจะต้องมอบหลักฐานการยืมให้เจ้าหน้าที่เก็บ

(2) เจ้าหน้าที่รวบรวมคำขอพร้อมเหตุผลการยืมหนังสือเสนอผู้บริหารของสำนักงานเขตพื้นที่การศึกษาเพื่อพิจารณาอนุญาต

(3) ผู้บริหารสำนักงานเขตพื้นที่การศึกษาพิจารณาเหตุผลการขอยืมและระเบียบที่เกี่ยวข้องเพื่อประกอบการพิจารณาว่าจะอนุญาตหรือไม่อย่างไร

(4) แจ้งผลการพิจารณาให้ผู้ขอยืมตามที่ผู้บริหารสำนักงานเขตพื้นที่การศึกษาสั่งการ

(5) ดำเนินการตามผลการสั่งการต่อไป

(6) เจ้าหน้าที่จัดทำทะเบียนคุม/หลักฐานขอยืม

หมายเหตุ

1) กรณีการยืมหนังสือระหว่างส่วนราชการ ผู้ยืมและผู้อนุญาตให้ยืมต้องเป็นหัวหน้าส่วนราชการ ระดับกองขึ้นไป

2) กรณีการยืมหนังสือภายในส่วนราชการเดียวกัน ผู้ยืมและผู้อนุญาตให้ยืมต้องเป็นหัวหน้าส่วนราชการระดับแผนกขึ้นไป

5.1.6. งานการทำลายหนังสือราชการ

(1) ภายใน 60 วัน (สิ้นปีปฏิทิน) เจ้าหน้าที่ผู้รับผิดชอบในการเก็บหนังสือ สำรวจหนังสือและจัดทำบัญชีหนังสือขอทำลาย ตามแบบที่ 25 ในระเบียบงานสารบรรณฯ เสนอผู้อำนวยการสำนักงานเขตพื้นที่การศึกษา (สำรวจหนังสือเพื่อทำลายควรทำอย่างน้อยปีละ 1 ครั้ง)

(2) แต่งตั้งคณะกรรมการทำลายหนังสือ ตามคำสั่งสำนักงานคณะกรรมการการศึกษาขั้นพื้นฐาน ที่ 2367/2546 เรื่อง การมอบอำนาจการทำลายหนังสือ ปกติประกอบด้วย ประธานกรรมการ กรรมการ 2 คน ตั้งแต่ระดับ 3 หรือเทียบเท่าขึ้นไป โดย คณะกรรมการทำลายหนังสือ มีหน้าที่ดังนี้

1) พิจารณาหนังสือที่จะขอทำลาย ตามบัญชีหนังสือขอทำลาย

2) กรณีที่คณะกรรมการมีความเห็นว่าหนังสือฉบับใดไม่ควรทำลาย และควรขยายเวลาการเก็บไว้ ให้ลงความเห็นว่าจะขยายเวลาการเก็บไว้เมื่อใดในช่องการพิจาณา

3) กรณีที่คณะกรรมการมีความเห็นว่าหนังสือเรื่องใดควรทำลาย ให้กรอกเครื่องหมายกากบาท (X) ลงในช่องการพิจารณา

4) เสนอรายงานผลการพิจารณา พร้อมทั้งบันทึกความเห็นขัดแย้งของคณะกรรมการ (ถ้ามี) ต่อผู้บริหาร เพื่อพิจารณาสั่งการต่อไป

(3) จัดทำบัญชีรายชื่อหนังสือราชการที่จะขอทำลาย เพื่อเสนอผู้บริหารสำนักงานเขตพื้นที่การศึกษา เพื่อพิจารณาสั่งการ โดยให้พิจารณาสั่งการ ดังนี้

1) ถ้าเห็นว่าเรื่องใดยังไม่ควรทำลาย ให้สั่งการให้เก็บหนังสือไว้ก่อน

2) ถ้าเห็นว่าเรื่องใดควรทำลายได้ ให้ส่งบัญชีหนังสือขอทำลายให้กองจดหมายเหตุแห่งชาติ ให้ความเห็นชอบ

(4) ส่งบัญชีรายชื่อหนังสือราชการที่จะขออนุญาตทำลายให้กองจดหมายเหตุแห่งชาติ หรือหน่วยงานที่ได้รับมอบหมายพิจารณาให้ความเห็นชอบ เว้นแต่หนังสือราชการประเภทที่ได้ขอทำความตกลงกับกองจดหมายเหตุแห่งชาติไว้แล้ว

(5) กองจดหมายเหตุแห่งชาติเห็นชอบ หรือ ไม่แจ้งภายใน 60 วัน นับแต่วันที่สำนักงานเขตพื้นที่การศึกษาได้ส่งเรื่อง ให้ถือว่าให้ความเห็นชอบแล้ว สำนักงานเขตพื้นที่การศึกษาทำลายหนังสือได้

(6) ดำเนินการทำลายหนังสือราชการโดยการเผาหรือขายเป็นเศษกระดาษ โดยมิให้หนังสือนั้นอ่านเป็นข้อความได้ แล้วนำเงินที่ได้จากการขาย ส่งเป็นเงินรายได้แผ่นดิน

(7) เมื่อทำลายเรียบร้อยแล้ว เสนอรายงานให้ผู้อำนวยการสำนักงานเขตพื้นที่การศึกษาทราบ

6. Flow Chart การปฏิบัติงาน

6.1 งานรับหนังสือราชการ

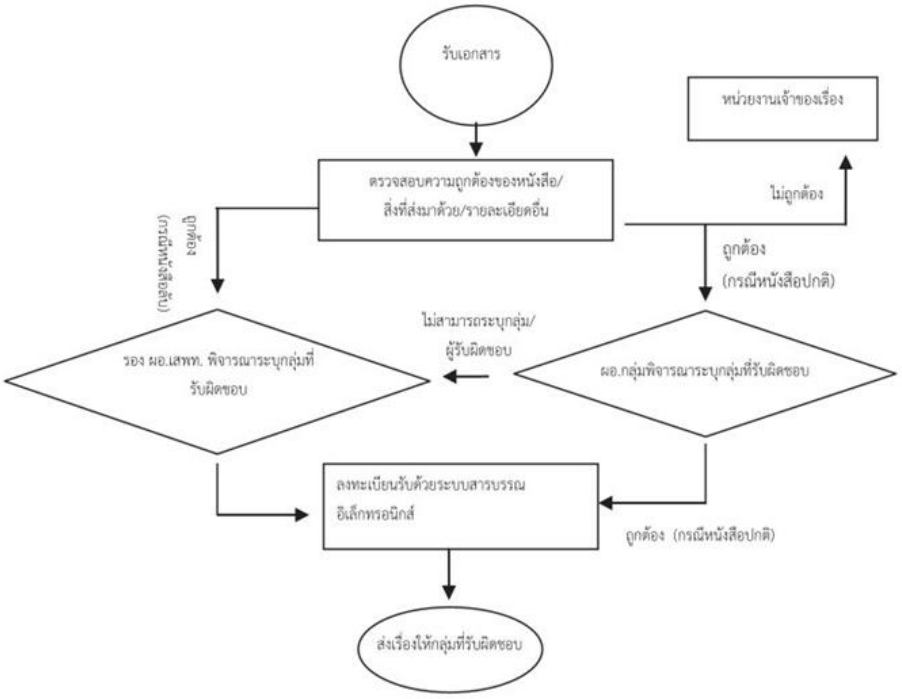

6.2 งานส่งหนังสือราชการ

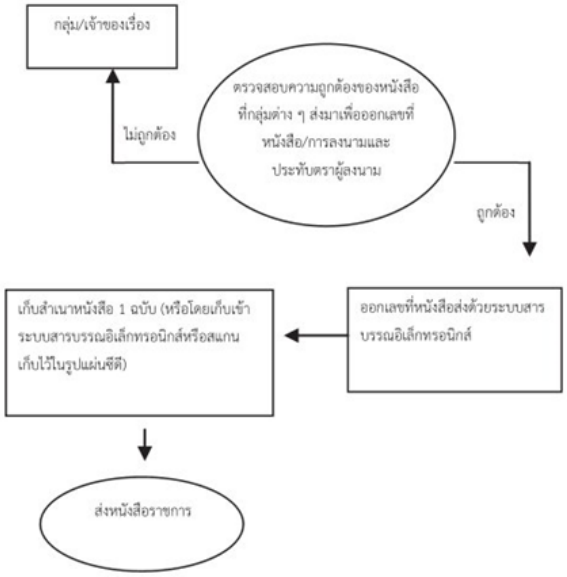

6.3 งานการจัดทำหนังสือราชการ

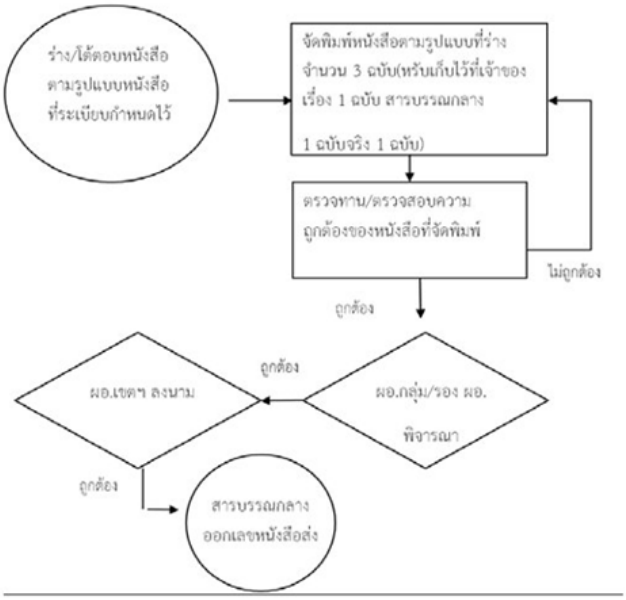

6.4 งานจัดเก็บหนังสือราชการ

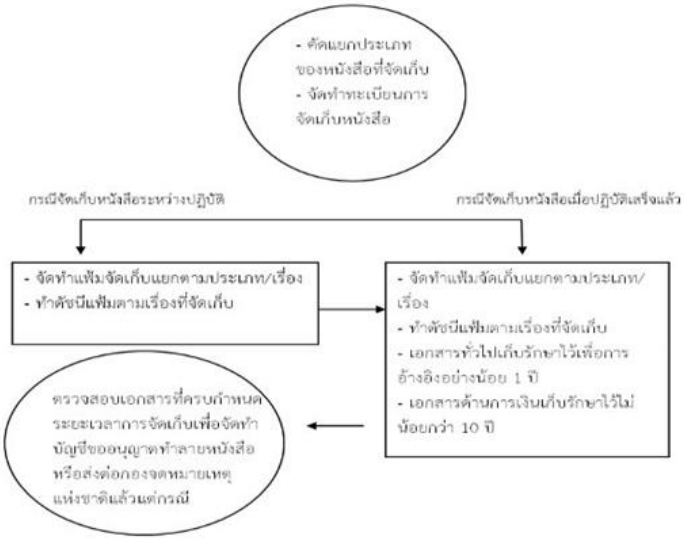

6.5 งานการยืมหนังสือราชการ

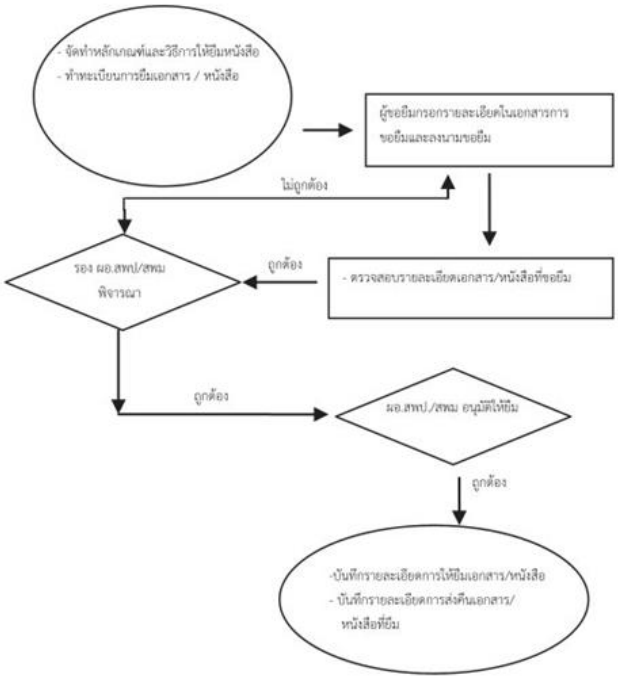

6.6 งานการทำลายหนังสือราชการ

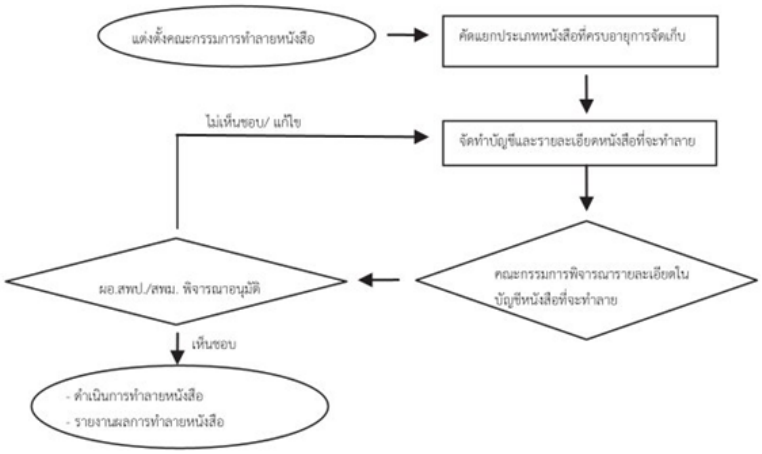

7. แบบฟอร์มที่ใช้

7.1 ทะเบียนส่งหนังสือราชการ

7.2 ทะเบียนส่งเอกสารลับ

7.3 ทะเบียนรับหนังสือราชการ

7.4 ทะเบียนรับเอกสารลับ

7.5 แบบฟอร์มหนังสือราชการภายนอก

7.6 แบบฟอร์มหนังสือราชการภายใน

7.7 แบบฟอร์มระเบียบ ประกาศ คำสั่ง

7.8 ทะเบียน/บัญชีการจัดเก็บหนังสือราชการ

7.9 ทะเบียนรับหนังสือราชการ

7.10 ทะเบียนรับหนังสือ/เอกสารลับ

7.11 แบบขอยืมหนังสือราชการ

7.12 ทะเบียนคุมหนังสือ/หลักฐานขอยืม

7.13 ทะเบียนรับหนังสือราชการ

7.14 บัญชีรายชื่อหนังสือที่ขอทำลาย

8. เอกสาร/ หลักฐานอ้างอิง

ระเบียบสำนักนายกรัฐมนตรีว่าด้วยงานสารบรรณ พ.ศ.2526 และที่แก้ไขเพิ่มเติม

9. สรุปมาตรฐานงานของสำนักงานเขตพื้นที่การศึกษา

ชื่องาน : การรับหนังสือราชการ	สพท. .....กลุ่ม อำนวยการ	รหัสเอกสาร : .....

วัตถุประสงค์
1. เพื่อให้การปฏิบัติต่อหนังสือราชการเป็นไปอย่างมีประสิทธิภาพรวดเร็วถูกต้อง
2. เพื่อให้การรับหนังสือราชการเป็นไปอย่างมีระบบ

ลำดับที่	ผังขั้นตอนการดำเนินงาน	รายละเอียดงาน	เวลาดำเนินการ	มาตรฐานคุณภาพงาน	ผู้รับผิดชอบ	หมายเหตุ
1.	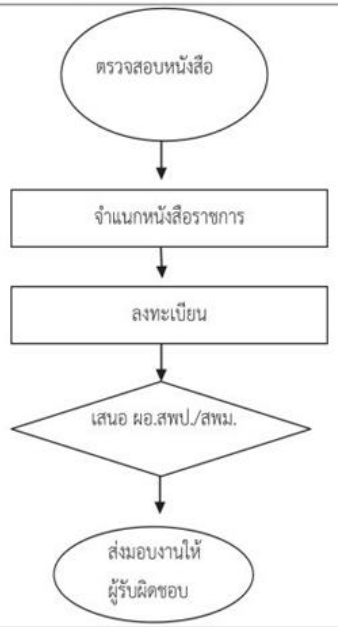	เจ้าหน้าที่ตรวจสอบหนังสือราชการเบื้องต้น ว่าเป็นหนังสือราชการประเภทใด มาจากบุคคล ส่วนราชการใด มีสิ่งที่ส่งมาด้วยหรือไม่	5 นาที	ความถูกต้องในการรับเอกสาร	จนท. ธุรการกลุ่ม	
2.		กรณีหนังสือปกติ รองผอ. สพท. จำแนก หนังสือราชการตามภาระงานของกลุ่มต่างๆ กรณีหนังสือลับ ผอ. สพท. จำแนก หนังสือราชการตาม ภาระงานของกลุ่มต่างๆ	10 นาที/เรื่อง	ความถูกต้องในการแยกหนังสือแต่ละประเภท	รองผอ.สพท ผอ.สพท	
3.		เจ้าหน้าที่ บันทึกข้อมูล ลงทะเบียนหนังสือเข้าระบบสารบรรณอิเล็กทรอนิกส์	5 นาที/เรื่อง		จนท. สารบรรณกลาง	
4.		เสนอผู้อำนวยการสำนักงานเขตพื้นที่การศึกษาพิจารณา กรณีหนังสือราชการนั้นก้ำกึ่งกันระหว่างงานของกลุ่มต่างๆ	10 นาที		จนท. ธุรการ	
5.		จนท.ส่งงานให้กลุ่มงานที่รับผิดชอบ	5 นาที	ความถูกต้องในการมอบงานให้ปฏิบัติ	จนท. ธุรการกลุ่ม	

เอกสารอ้างอิง :
1. ระเบียบสำนักนายกรัฐมนตรีว่าด้วยงานสารบรรณ พ.ศ. 2526 และฉบับแก้ไขเพิ่มเติม

อธิบายสัญลักษณ์ผังขั้นตอน จุดเริ่มต้นหรือสิ้นสุดกระบวนงาน กิจกรรมงานหรือการปฏิบัติ การตัดสินใจ ทิศทางหรือการเคลื่อนไหวของงาน
○จุดเชื่อมต่อระหว่างหน้า(ถ้าไม่จบภายใน 1หน้า)

ชื่องาน : การส่งหนังสือราชการ	สพท. .....กลุ่ม อำนวยการ	รหัสเอกสาร : .....

วัตถุประสงค์ 1. เพื่อให้การปฏิบัติต่อหนังสือราชการเป็นไปอย่างมีประสิทธิภาพรวดเร็วถูกต้อง

2. เพื่อให้การรับหนังสือราชการเป็นไปอย่างมีระบบ

ลำดับที่	ผังขั้นตอนการดำเนินงาน	รายละเอียดงาน	เวลาดำเนินการ	มาตรฐานคุณภาพงาน	ผู้รับผิดชอบ	หมายเหตุ
1.	ตรวจสอบ/กรอง/จำแนกหนังสือ	-เจ้าหน้าที่สารบรรณกลาง ตรวจความถูกต้องของหนังสือที่กลุ่ม/หน่วยต่าง ๆ ส่งมาเพื่อออกเลขที่หนังสือ -ตรวจสอบกรั่นกรองหนังสือราชการที่จัดทำขึ้นเพื่อส่งไปยังบุคคลหรือหน่วยงานก่อนส่ง	1 นาที	หนังสือราชการมีความถูกต้อง	จนท. สารบรรณกลาง	
2.	ลงทะเบียน	เจ้าหน้าที่ลงทะเบียนส่งด้วยระบบอิเล็กทรอนิกส์	5 นาที/เรื่อง	มีหลักฐานทะเบียนส่งถูกต้องเป็นปัจจุบัน	จนท. สารบรรณกลาง	
3.	ส่งสำเนาคู่ฉบับ	เจ้าหน้าท่ส่งหนังสือราชการสำเนาคู่ฉบับให้เจ้าของเรื่องเดิมและเก็บไว้สารบรรณกลาง	1 นาที/เรื่อง	มีสำเนาคู่ฉบับไว้ตรวจสอบได้อย่างรวดเร็ว	จนท. สารบรรณกลาง	
4.	ส่งหนังสือราชการ	เจ้าหน้าที่ส่งหนังสือราชการด้วยทางไปรษณีย์ และระบบอิเล็กทรอนิกส์	1 นาที	ส่งทันตามกำหนดเวลา	จนท. สารบรรณกลาง	

เอกสารอ้างอิง :

1. ระเบียบสำนักนายกรัฐมนตรีว่าด้วยงานสารบรรณ พ.ศ. 2526 และฉบับแก้ไขเพิ่มเติม

อธิบายสัญลักษณ์ผังขั้นตอน จุดเริ่มต้นหรือสิ้นสุดกระบวนงาน กิจกรรมงานหรือการปฏิบัติ การตัดสินใจ ทิศทางหรือการเคลื่อนไหวของงาน

O จุดเชื่อมต่อระหว่างหน้า(ถ้าไม่จบภายใน 1หน้า)

ชื่องาน : การจัดทำหนังสือราชการ	สพท. .....กลุ่ม อำนวยการ	รหัสเอกสาร : .....

วัตถุประสงค์ของกระบวนงาน

1. เพื่อให้การปฏิบัติต่อหนังสือราชการเป็นไปอย่างมีประสิทธิภาพรวดเร็วถูกต้อง
2. เพื่อให้การจัดทำหนังสือราชการเป็นไปอย่างถูกต้องตามระเบียบ

ลำดับที่	ผังขั้นตอนการดำเนินงาน	รายละเอียดงาน	เวลาดำเนินการ	มาตรฐานคุณภาพงาน	ผู้รับผิดชอบ	หมายเหตุ
1.	ดำเนินการร่าง/จัดพิมพ์หนังสือราชการ	-เจ้าหน้าที่ดำเนินการร่างหนังสือและจัดพิมพ์ตามรูปแบบหนังสือในระเบียบสำนักนายกรัฐมนตรีว่าด้วยงานสารบรรณ พ.ศ.2526 และที่แก้ไขเพิ่มเติม	45 นาที	ปฏิบัติการเกี่ยวกับการจัดทำหนังสือได้ถูกต้อง	จนท. ธุรการกลุ่ม	
2.	ตรวจสอบหนังสือราชการ เสนอ ผอ.สพป./สพม.	- เจ้าหน้าที่ผู้รับผิดชอบ ผอ.กลุ่ม รองผอ.สพป./สพม. ตรวจสอบความถูกต้อง	15 นาที	ความถูกต้องของหนังสือราชการ	จนท. ธุรการ	
3.		ผอ.สพป/ สพม.พิจารณาลงนามหนังสือราชการที่จัดทำ	10 นาที		จนท.ธุรการ	
4..	ออกเลขที่หนังสือ/คำสั่ง	-จนท.ออกเลขที่หนังสือส่ง /คำสั่ง ที่จัดทำขึ้นและผอ.สพป./สพม. ที่ผ่านการลงนาม	10 นาที	ความถูกต้องของการจัดทำหนังสือราชการ	จนท. สารบรรณกลาง	
5.	ติดตาม ประเมินผล	- มีการติดตาม ประเมินการจัดทำหนังสือราชการ	ทุกๆสัปดาห์		ผอ. กลุ่ม	

เอกสารอ้างอิง : ระเบียบสำนักนายกรัฐมนตรีว่าด้วยงานสารบรรณ พ.ศ. 2526 และฉบับแก้ไขเพิ่มเติม

คำอธิบายสัญลักษณ์ผังขั้นตอน จุดเริ่มต้นหรือสิ้นสุดกระบวนงาน กิจกรรมงานหรือการปฏิบัติ การตัดสินใจ ทิศทางหรือการเคลื่อนไหวของงาน

○ จุดเชื่อมต่อระหว่างหน้า(ถ้าไม่จบภายใน ๑หน้า)

ชื่องาน การเก็บหนังสือราชการ	สพท. .....กลุ่ม อำนวยการ	รหัสเอกสาร : .....

วัตถุประสงค์ : 1. เพื่อให้การปฏิบัติต่อหนังสือราชการเป็นไปอย่างมีประสิทธิภาพรวดเร็วถูกต้อง
2. เพื่อให้การเก็บหนังสือราชการเป็นไปตามระเบียบ

ลำดับที่	ผังขั้นตอนการดำเนินงาน	รายละเอียดงาน	เวลาดำเนินการ	มาตรฐานคุณภาพงาน	ผู้รับผิดชอบ	หมายเหตุ
1.	ศึกษาระเบียบงานสารบรรณ	- เจ้าหน้าที่ศึกษาระเบียบสารบรรณ ว่าด้วยการเก็บหนังสือราชการแต่ละประเภท	1 วัน	ความถูกต้องในการปฏิบัติในการจัดเก็บ	จนท. ธุรการกลุ่ม	
2.	ออกแบบระบบการเก็บหนังสือราชการ	-ออกแบบระบบการเก็บหนังสือราชการแต่ละประเภท	1 วัน	ได้รูปแบบการจัดเก็บหนังสือราชการที่เหมาะสม	ผอ.กลุ่ม รอง ผอ. สพป./สพม.	
3.	จัดหาและพัฒนา	-จัดหาและพัฒนา hardware software และ people wareเพื่อรองรับการจัดเก็บหนังสือราชการ	30 วัน	ความเพียงพอและความเหมาะสมในการใช้งาน	จนท./จนท. พัสดุ	
4.	เสนอ ผอ.สพป./สพม.	-ผอ.สพป./สพม. พิจารณาเห็นชอบในการจัดหาและพัฒนาสื่อครุภัณฑ์และบุคลากรเพื่อรองรับการปฏิบัติงาน	30 นาที		จนท. ธุรการ	
5.	บันทึกการจัดเก็บหนังสือ	- จัดแยกประเภท หมวดหมู่หนังสือที่จัดเก็บ -จนท.บันทึกรายการหนังสือราชการหนังสือที่จัดเก็บ	1 วัน	มีหลักฐานสามารถตรวจสอบได้	จนท. ธุรการกลุ่ม	
6.	จัดเก็บหนังสือ	-ดำเนินการจัดเก็บหนังสือแต่ละประเภทตามอายุการเก็บและรูปแบบที่จัดเก็บ	1 วัน	ความถูกต้องในการจัดเก็บ	จนท. ธุรการกลุ่ม	

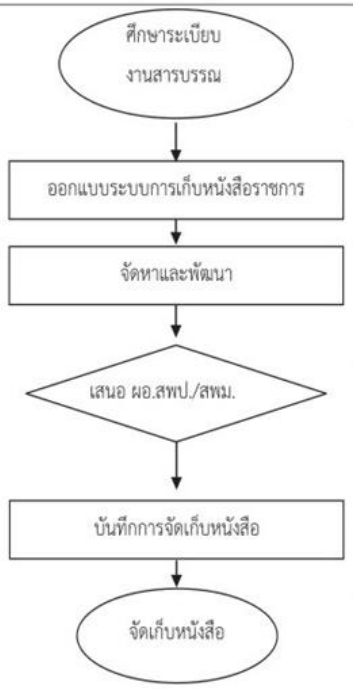

เอกสารอ้างอิง : 1. ระเบียบสำนักนายกรัฐมนตรีว่าด้วยงานสารบรรณ พ.ศ.๒๕๒๖ และฉบับแก้ไขเพิ่มเติม

อธิบายสัญลักษณ์ผังขั้นตอน จุดเริ่มต้นหรือสิ้นสุดกระบวนงาน กิจกรรมงานหรือการปฏิบัติ การตัดสินใจ ทิศทางหรือการเคลื่อนไหวของงาน จุดเชื่อมต่อระหว่างหน้า(ถ้าไม่จบภายใน 1หน้า)

ชื่องาน การยืมหนังสือราชการ	สพท. .....กลุ่ม อำนวยการ	รหัสเอกสาร : .....

วัตถุประสงค์ : 1. เพื่อให้การปฏิบัติต่อหนังสือราชการเป็นไปอย่างมีประสิทธิภาพรวดเร็วถูกต้อง
2. เพื่อให้การยืมหนังสือราชการเป็นไปอย่างมีระบบและหลักเกณฑ์

ลำดับที่	ผังขั้นตอนการดำเนินงาน	รายละเอียดงาน	เวลาดำเนินการ	มาตรฐานคุณภาพงาน	ผู้รับผิดชอบ	หมายเหตุ
1.	กำหนด หลักเกณฑ์ แนวปฏิบัติ	-กำหนดระเบียบ หลักเกณฑ์ว่าด้วยการยืมหนังสือราชการของสำนักงานเขตพื้นที่การศึกษา - แจ้งเวียนประชาสัมพันธ์ให้ผู้เกี่ยวข้องรับทราบ		มีแนวปฏิบัติการยืมหนังสือที่ชัดเจน	ผอ.กลุ่ม รอง ผอ. สพป./ม.	
2.	ตรวจสอบหลักฐาน	-เจ้าหน้าที่/ผู้รับผิดชอบตรวจรายละเอียด หลักฐานการยืมหนังสือราชการ และของผู้ยืมหนังสือราชการเบื้องต้น	5 นาที	หลักฐานการขอยืมมีความถูกต้อง	จนท.	
3.	กลั่นกรองก่อนเสนอการพิจารณา	-ผอ.กลุ่ม/รอง.ผอ.สพป./สพม.กลั่นกรองการขอยืมหนังสือราชการ	10 นาที	การยืมหนังสือมีความถูกต้องตามหลักเกณฑ์	ผอ.กลุ่ม,รอง ผอ.สพป./สพม.	
4.	เสนอ ผอ.สพป./สพม.	-ผอ.สพป./สพม. พิจารณาการอนุญาตการขอยืมหนังสือราชการของบุคคล,ส่วนราชการ หรือหน่วยงานอื่นๆ	30 นาที		จนท. ธุรการ	
5.	บันทึกหลักฐาน	-จนท.ลงทะเบียนให้ยืมหนังสือราชการไว้เป็นหลักฐานเพื่อการตรวจสอบและการคืนหนังสือราชการ	5 นาที	มีหลักฐานสามารถตรวจสอบได้	จนท. ธุรการกลุ่ม	
6.	ส่งมอบหนังสือให้ผู้ยืม	-แจ้งและส่งมอบหนังสือราชการให้บุคคล,ส่วนราชการ หรือหน่วยงานอื่นๆที่ขอยืม	5 นาที	ความพึงพอใจของผู้ขอยืมหนังสือ	จนท. ธุรการกลุ่ม	

เอกสารอ้างอิง : 1. ระเบียบสำนักนายกรัฐมนตรีว่าด้วยงานสารบรรณ พ.ศ. 2526 และฉบับแก้ไขเพิ่มเติม

อธิบายสัญลักษณ์ผังขั้นตอน (ถ้าไม่จบภายใน 1หน้า) จุดเริ่มต้นหรือสิ้นสุดกระบวนงาน กิจกรรมงานหรือการปฏิบัติ การตัดสินใจ ทิศทางหรือการเคลื่อนไหวของงาน O จุดเชื่อมต่อระหว่างหน้า

ชื่องาน : การทำลายหนังสือราชการ	สพท. ..... กลุ่ม อำนวยการ	รหัสเอกสาร : .....

วัตถุประสงค์ของกระบวนงาน

1. เพื่อให้การปฏิบัติต่อหนังสือราชการเป็นไปอย่างมีประสิทธิภาพรวดเร็วถูกต้อง
2. เพื่อให้การทำลายหนังสือราชการเป็นไปตามระเบียบ

ลำดับที่	ผังขั้นตอนการดำเนินงาน	รายละเอียดงาน	เวลาดำเนินการ	มาตรฐานคุณภาพงาน	ผู้รับผิดชอบ	หมายเหตุ
1.	แต่งตั้งคณะกรรมการ	- เสนอแต่งตั้งคณะกรรมการทำลายหนังสือราชการประจำปี อย่างน้อย 3 คน ให้ผอ.สพป./สพม. ลงนามแต่งตั้ง	1 วัน	ได้คณะกรรมการทำลายหนังสือที่สอดคล้องตามระเบียบ	จนท.	
2.	จัดทำบัญชีหนังสือ	-จัดทำบัญชีรายชื่อหนังสือราชการที่จะขออนุญาตทำลาย -ตรวจสอบหนังสือราชการที่จะขอทำลาย	30 วัน	ความถูกต้องของบัญชีรายชื่อหนังสือที่ขอทำลาย	จนท.	
3.	คณะกรรมการพิจารณา	-คณะกรรมการ กลั่นกรองบัญชีรายชื่อหนังสือราชการที่ขออนุญาตทำลาย	5 วัน	ความถูกต้องของรายชื่อหนังสือที่ขออนุญาตทำลาย	คณะกรรมการฯ/	
4.	เสนอ ผอ.สพป./สพม.	-ผอ.สพป./สพม. หรือกองจดหมายเหตุแห่งชาติ(แล้วแต่กรณี) พิจารณาให้ความเห็นชอบ	60 วัน		ผอ.สพป./สพม.	
5.	ดำเนินการทำลายหนังสือ	-คณะกรรมการทำลายหนังสือดำเนินการตามผลการพิจารณาของผู้มีอำนาจ และทำลายหนังสือราชการโดยวิธีการที่เหมาะสม	1 วัน	การทำลายหนังสือถูกต้องเป็นไปตามระเบียบฯ	คณะกรรมการทำลายหนังสือ	
6.	รายงานผล	-รายงานผลการทำลายหนังสือราชการให้ผู้บริหารหรือหน่วยงานที่เกี่ยวข้อง	1 วัน	มีหลักฐานสามารถตรวจสอบได้	จนท.กลุ่มอำนวยการ	

เอกสารอ้างอิง : 1. ระเบียบสำนักนายกรัฐมนตรีว่าด้วยงานสารบรรณ พ.ศ. 2526 และฉบับแก้ไขเพิ่มเติม

อธิบายสัญลักษณ์ผังขั้นตอน จุดเริ่มต้นหรือสิ้นสุดกระบวนงาน กิจกรรมงานหรือการปฏิบัติ การตัดสินใจ ทิศทางหรือการเคลื่อนไหวของงาน จุดเชื่อมต่อระหว่างหน้า(ถ้าไม่จบภายใน 1 หน้า)

สำนักงานเขตพื้นที่การศึกษาประถมศึกษานนทบุรี เขต ๑

ประเภทเอกสาร	:	คู่มือขั้นตอนการดำเนินงาน
ชื่อเอกสาร	:	งานช่วยอำนวยการ

1. ชื่องาน : งานการรับส่งงานในหน้าที่ราชการ

2. วัตถุประสงค์

เพื่อให้การรับส่งงานในหน้าที่ราชการเป็นไปด้วยความเรียบร้อยและถูกต้องครบถ้วน มีความโปร่งใส และงานในหน้าที่มีความเรียบร้อย สามารถบริหารต่อเนื่องได้อย่างมีประสิทธิภาพ ผู้รับและผู้ส่งงานสามารถทราบเกี่ยวกับงานที่ปฏิบัติเสร็จแล้ว อยู่ระหว่างการปฏิบัติ และยังไม่ได้ปฏิบัติ และมีหลักฐานการรับส่งงานที่ถูกต้องตามระเบียบสำนักนายกรัฐมนตรีว่าด้วย การรับส่งงานในหน้าที่ราชการ พ.ศ. 2524

3. ขอบเขตของงาน

ครอบคลุมการดำเนินงานเกี่ยวกับการรับส่งงานในหน้าที่ ระหว่างผู้อำนวยการสำนักงานเขตพื้นที่การศึกษาได้รับคำสั่งย้ายไปดำรงตำแหน่ง ณ สำนักงานเขตพื้นที่การศึกษาอื่นกับ ผู้อำนวยการสำนักงานเขตพื้นที่การศึกษาที่ย้ายมาดำรงตำแหน่ง หรือผู้รักษาราชการแทนผู้อำนวยการสำนักงานเขตพื้นที่การศึกษา

4. คำจำกัดความ

"เจ้าหน้าที่"	หมายถึง	เจ้าหน้าที่ที่ปฏิบัติงานในแต่ละกลุ่มในสำนักงานเขตพื้นที่การศึกษา
"ผู้อำนวยการกลุ่ม"	หมายถึง	ผู้อำนวยการกลุ่มของแต่ละกลุ่ม
"ผู้ส่งมอบงาน"	หมายถึง	ผู้อำนวยการสำนักงานเขตพื้นที่การศึกษาที่ย้ายไป
"ผู้รับมอบงาน"	หมายถึง	ผู้อำนวยการสำนักงานเขตพื้นที่การศึกษาที่ย้ายมาดำรงตำแหน่งใหม่

5. ขั้นตอนการปฏิบัติงาน

5.1 เจ้าหน้าที่จัดเตรียมแบบฟอร์มบัญชีการรับส่งงานในหน้าที่ราชการ จำนวน 3 ชุด

5.2 เจ้าหน้าที่ผู้รับผิดชอบดำเนินการรวบรวม และกรอกรายละเอียดรายการรับส่งงานในหน้าที่ ตามภาระงานตามกลุ่มงานที่รับผิดชอบและได้รับมอบหมาย

5.3 เจ้าหน้าที่เสนอให้ผู้ส่งมอบและผู้รับมอบงานลงนามในบัญชีการรับส่งมอบงานในหน้าที่

5.4 เจ้าหน้าที่ผู้รับผิดชอบจัดเก็บเอกสารและหลักฐานการรับส่งงานในหน้าที่ที่ลงนามแล้ว จำนวน 1 ชุด และส่งมอบให้ผู้รับ-ส่งงานเก็บไว้เป็นหลักฐานคนละ 1 ชุด

6. Flow Chart การปฏิบัติงาน

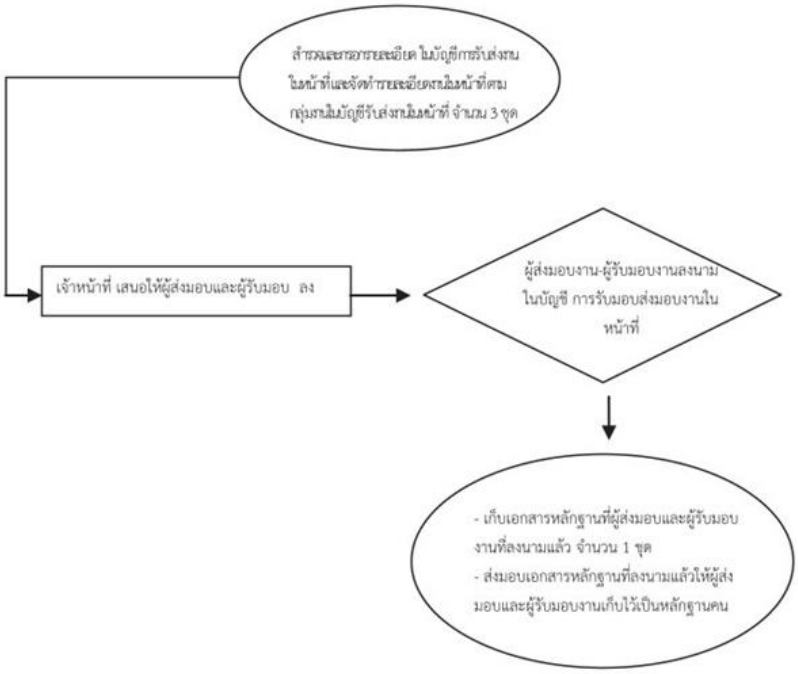

7. แบบฟอร์มที่ใช้

แบบฟอร์มบัญชีการรับ-ส่งงานในหน้าที่

8. เอกสาร/ หลักฐานอ้างอิง

8.1 ระเบียบสำนักนายกรัฐมนตรีว่าด้วยการรับส่งงานในหน้าที่ราชการ พ.ศ. 2524

8.2 พ.ร.บ. ระเบียบบริหารราชการกระทรวงศึกษาธิการ พ.ศ. 2546

8.3 พ.ร.บ.ครูและบุคลากรทางการศึกษา พ.ศ.2546 และที่แก้ไขเพิ่มเติม

8.4 พ.ร.บ.ระเบียบบริหารราชการแผ่นดิน พ.ศ. 2545 และที่แก้ไขเพิ่มเติม

9 . สรุปมาตรฐานของ สำนักงานเขตพื้นที่การศึกษา

ชื่องาน งานการรับส่งงานในหน้าที่ราชการ	สำนักงานเขตพื้นที่การศึกษา.....กลุ่ม อำนวยการ	รหัสเอกสาร : .....

วัตถุประสงค์

เพื่อให้การรับส่งงานในหน้าที่ราชการเป็นไปด้วยความเรียบร้อยและถูกต้องครบถ้วน มีความโปร่งใส และงานในหน้าที่มีความเรียบร้อย สามารถบริหารต่อเนื่องได้อย่างมีประสิทธิภาพ ผู้รับและผู้ส่งงานสามารถทราบเกี่ยวกับงานที่ปฏิบัติเสร็จแล้ว อยู่ระหว่างการปฏิบัติ และยังไม่ได้ปฏิบัติ และมีหลักฐานการรับส่งงานที่ถูกต้องตามระเบียบสำนักนายกรัฐมนตรีว่าด้วย การรับส่งงานในหน้าที่ราชการ พ.ศ. 2524

ลำดับที่	ผังขั้นตอนการดำเนินงาน	รายละเอียดงาน	เวลาดำเนินการ	มาตรฐานคุณภาพงาน	ผู้รับผิดชอบ	หมายเหตุ
1.	จัดเตรียมแบบฟอร์มการรับส่งงาน	เจ้าหน้าที่ผู้รับผิดชอบจัดเตรียมแบบฟอร์มบัญชีการรับส่งงานในหน้าที่	120 นาที		จนท.	
2.	กรอกรายละเอียดในบัญชีการรับส่งงานตามภาระงาน	เจ้าหน้าที่แต่ละคนในแต่ละกลุ่มกรอกรายละเอียดงานในหน้าที่ที่รับผิดชอบในบัญชีการรับส่งงานในหน้าที่	1 วัน		จนท.	
3.	รวบรวมรายละเอียดบัญชีการรับส่งงาน	เจ้าหน้าที่ผู้รับผิดชอบรวบรวม /ตรวจสอบรายละเอียดบัญชีการรับส่งงานของแต่ละกลุ่มเป็นภาพรวมของสำนักงานเขตพื้นที่การศึกษา	1 วัน	การรับ-ส่งงานในหน้าที่ราชการถูกต้องครบถ้วนตามระเบียบ	จนท.	
4.	ผู้รับผู้ส่งงานในหน้าที่ลงนาม	ผู้รับงานและผู้ส่งงาน(ผอ.สพป./สพม.ที่ย้ายไป) และผู้รับงาน (ผอ.สพป./สพม. ที่ย้ายมาใหม่) ลงนามในบัญชีรับ-ส่งงานในหน้าที่	1 วัน		ผอ.สพป./สพม.	
5.	ส่งมอบบัญชีการรับส่งงานที่ลงนาม	เจ้าหน้าที่ผู้รับผิดชอบส่งมอบบัญชีการรับส่งงานในหน้าที่ที่ลงนามแล้วให้ผู้รับงาน-ผู้ส่งงานเก็บไว้เป็นหลักฐานคนละ 1 ชุด	5 นาที	การบริหารจัดการดำเนินไปอย่างต่อเนื่องมีประสิทธิภาพ	จนท.	
6.	จัดเก็บเอกสารการรับส่งงาน	เจ้าหน้าที่กลุ่มอำนวยการจัดเก็บบัญชีการรับส่งงาน เอกสารและหลักฐานการรับส่งงานที่ลงนามแล้วไว้เป็นหลักฐานของสำนักงานเขตพื้นที่การศึกษา	5 นาที	มีหลักฐานการรับ-ส่งงานที่ถูกต้องตามระเบียบ	จนท. ผู้รับผิดชอบ	

เอกสารอ้างอิง : 1. ระเบียบสำนักนายกรัฐมนตรีว่าด้วยการรับส่งงานในหน้าที่ราชการ พ.ศ. 2524 2. พ.ร.บ.ครูและบุคลากรทางการศึกษา พ.ศ.2546 และที่แก้ไขเพิ่มเติม
3. พ.ร.บ. ระเบียบบริหารราชการกระทรวงศึกษาธิการ พ.ศ. 2546 4. พ.ร.บ.ระเบียบบริหารราชการแผ่นดิน พ.ศ. 2545 และที่แก้ไขเพิ่มเติม

อธิบายสัญลักษณ์ผังขั้นตอน จุดเริ่มต้นหรือสิ้นสุดกระบวนงาน กิจกรรมงานหรือการปฏิบัติ การตัดสินใจ ทิศทางหรือการเคลื่อนไหวของงาน ○ จุดเชื่อมต่อระหว่างหน้า(ถ้าไม่จบภายใน 1หน้า)

1. ชื่องาน : งานการมอบหมายงานในหน้าที่ราชการ

2. วัตถุประสงค์

1. เพื่อให้งาน/ ภารกิจ ของสำนักงานเขตพื้นที่การศึกษามีผู้รับผิดชอบที่ชัดเจน

2. เพื่อให้การบริหารจัดการและการดำเนินงานของสำนักงานเขตพื้นที่การศึกษาดำเนินไปด้วยความเรียบร้อย บรรลุตามวัตถุประสงค์อย่างมีประสิทธิภาพ บุคลากรมีความพึงพอใจในการปฏิบัติงานตามที่ได้รับมอบหมาย

3. ขอบเขตของงาน

ครอบคลุมการดำเนินงานเกี่ยวกับการจัดทำคำสั่งมอบหมายหน้าที่การงานในภาพรวมของสำนักงานเขตพื้นที่การศึกษา การเก็บรักษาคำสั่งมอบหมายงานในหน้าที่

4. คำจำกัดความ

"สำนักงานเขตพื้นที่การศึกษา" หมายถึง สำนักงานเขตพื้นที่การศึกษาประถมศึกษาและสำนักงานเขตพื้นที่การศึกษามัธยมศึกษา

"เจ้าหน้าที่" หมายถึง เจ้าหน้าที่กลุ่มงานในสำนักงานเขตพื้นที่การศึกษา

"ผู้อำนวยการกลุ่ม" หมายถึง ผู้อำนวยการกลุ่มในสำนักงานเขตพื้นที่การศึกษา

5. ขั้นตอนการปฏิบัติงาน

5.1 เจ้าหน้าที่รวบรวม รายละเอียดการมอบหมายงานรายบุคคลของแต่ละกลุ่มเพื่อจัดทำคำสั่งมอบหมายงานในภาพรวมของสำนักงานเขตพื้นที่การศึกษา

5.2 ตรวจสอบความถูกต้องของรายละเอียดการมอบหมายงานของแต่ละบุคคล

5.3 เสนอผู้อำนวยการกลุ่มพิจารณา เพื่อเสนอรองผู้อำนวยการสำนักงานเขตพื้นที่การศึกษาพิจารณา

5.4 ผู้อำนวยการสำนักงานเขตพื้นที่การศึกษาพิจารณาลงนามในคำสั่งมอบหมายงานในหน้าที่

5.5 เจ้าหน้าที่ส่งมอบคำสั่งมอบหมายงานในหน้าที่ให้แต่ละกลุ่มเพื่อจัดทำคู่มือการปฏิบัติงานและมอบหมายให้เจ้าหน้าที่ที่รับผิดชอบตามคำสั่งดำเนินการต่อไป

5.6 เจ้าหน้าที่เก็บคำสั่งไว้เป็นหลักฐานการมอบหมายงานและการติดตามผลการปฏิบัติงาน

6. Flow Chart การปฏิบัติงาน

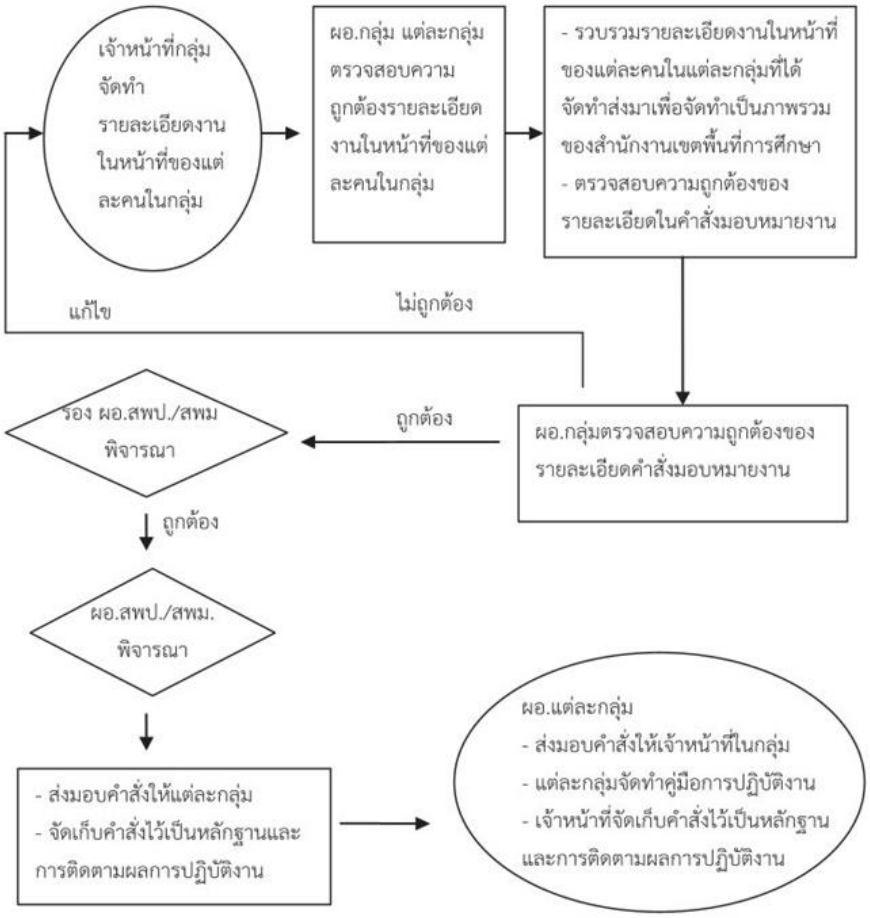

7. **แบบฟอร์มที่ใช้**

7.1 คำสั่งมอบหมายงานในหน้าที่

7.2 แบบมอบหมายงานในหน้าที่

8. **เอกสาร/ หลักฐานอ้างอิง**

8.1 พระราชบัญญัติระเบียบบริหารราชการกระทรวงศึกษาธิการ พ.ศ. 2546

8.2 พระราชบัญญัติระเบียบข้าราชการครูและบุคลากรทางการศึกษา พ.ศ. 2546 และที่เติม

8.3 พระราชบัญญัติระเบียบบริหารราชการแผ่นดิน พ.ศ. 2534 และที่แก้ไขเพิ่มเติม

9 . สรุปมาตรฐานของ สำนักงานเขตพื้นที่การศึกษา

ชื่องาน งานการมอบหมายงานในหน้าที่ราชการ	สำนักงานเขตพื้นที่การศึกษา.....กลุ่ม อำนวยการ	รหัสเอกสาร : .....

วัตถุประสงค์ : 1. เพื่อให้งาน/ ภารกิจ ของสำนักงานเขตพื้นที่การศึกษามีผู้รับผิดชอบที่ชัดเจน

2. เพื่อให้การบริหารจัดการและการดำเนินงานของสำนักงานเขตพื้นที่การศึกษาดำเนินไปด้วยความเรียบร้อย บรรลุตามวัตถุประสงค์อย่างมีประสิทธิภาพ บุคลากรมีความพึงพอใจในการปฏิบัติงานตามที่ได้รับมอบหมาย

ลำดับที่	ผังขั้นตอนการดำเนินงาน	รายละเอียดงาน	เวลาดำเนินการ	มาตรฐานคุณภาพงาน	ผู้รับผิดชอบ	หมายเหตุ
1.	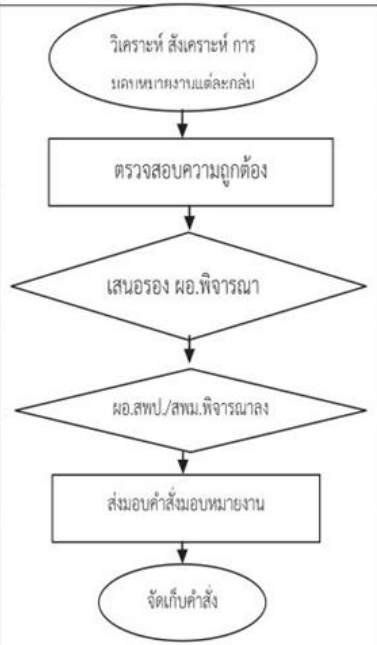	วิเคราะห์ สังเคราะห์ รวบรวมรายละเอียดงานในหน้าที่ของแต่ละคนในกลุ่มที่จัดส่งมาเพื่อจัดทำเป็นภาพรวมของสำนักงานเขตพื้นที่การศึกษา	1 วัน	คู่มือการปฏิบัติงานสำนักงานเขตพื้นที่การศึกษา	เจ้าหน้าที่	
2.		เจ้าหน้าที่ตรวจสอบความถูกต้องของรายละเอียดในร่างคำสั่งมอบหมายงานในหน้าที่	1 วัน		เจ้าหน้าที่/ ผอ.กลุ่ม	
3.		ผู้อำนวยการกลุ่มอำนวยการเสนอรองผู้อำนวยการสำนักงานเขตพื้นที่การศึกษาพิจารณาเบื้องต้น	15 นาที		ผอ.กลุ่ม/รอง ผอ.สพป./ สพม.	
4.		ผู้อำนวยการสำนักงานเขตพื้นที่การศึกษาพิจารณาลงนามในคำสั่งมอบหมายงานในหน้าที่	1 วัน		ผอ.สพป./ สพม.	
5.		เจ้าหน้าที่กลุ่มอำนวยการส่งมอบคำสั่งให้แต่ละกลุ่มเพื่อจัดทำคู่มือการปฏิบัติงานและมอบให้เจ้าหน้าที่ที่รับผิดชอบดำเนินการ	1 วัน		เจ้าหน้าที่ กลุ่ม/ผอ.กลุ่ม	
6.		เจ้าหน้าที่สารบรรณกลางจัดเก็บคำสั่งมอบหมายงานไว้เป็นหลักฐานส่วนกลางของสำนักงานเขตพื้นที่การศึกษาเพื่อการติดตามผลการปฏิบัติงาน	5 นาที		เจ้าหน้าที่/ ผอ.กลุ่ม	

เอกสารอ้างอิง : 1. พระราชบัญญัติระเบียบบริหารราชการกระทรวงศึกษาธิการ พ.ศ. 2546 2. พระราชบัญญัติระเบียบข้าราชการครูและบุคลากรทางการศึกษา พ.ศ. 2546 และที่แก้ไขเพิ่มเติม

3. พระราชบัญญัติระเบียบบริหารราชการแผ่นดิน พ.ศ. 2545 และที่แก้ไขเพิ่มเติมทุกฉบับ

อธิบายสัญลักษณ์ผังขั้นตอน จุดเริ่มต้นหรือสิ้นสุดกระบวนงาน กิจกรรมงานหรือการปฏิบัติ การตัดสินใจ ทิศทางหรือการเคลื่อนไหวของงาน O จุดเชื่อมต่อระหว่างหน้า(ถ้าไม่จบภายใน 1หน้า

1. ชื่องาน : งานเลขานุการผู้บริหารสำนักงานเขตพื้นที่การศึกษา

2. วัตถุประสงค์

เพื่อประสานงานและสนับสนุนการบริหารจัดการของผู้อำนวยการสำนักงานเขตพื้นที่การศึกษาให้เป็นไปด้วยความถูกต้อง รวดเร็ว สะดวก เกิดความคล่องตัว ทันสมัยและทันต่อเหตุการณ์

3. ขอบเขตของงาน

ครอบคลุมกระบวนการตั้งแต่รับเรื่องมาดำเนินการ ตรวจสอบกลั่นกรองความถูกต้องและประสานงานให้ถูกต้องเรียบร้อยก่อนนำเสนอผู้อำนวยการสำนักงานเขตพื้นที่การศึกษา พิจารณาสั่งการ และบันทึกข้อวินิจฉัยสั่งการแล้วจึงส่งเอกสารคืนหน่วยงานเจ้าของเรื่องและหน่วยงานที่เกี่ยวข้อง

4. คำจำกัดความ

"ผู้บริหาร"	หมายถึง	ผู้อำนวยการสำนักงานเขตพื้นที่การศึกษา และ รองผู้อำนวยการสำนักงานเขตพื้นที่การศึกษา
" เลขานุการ"	หมายถึง	ผู้ปฏิบัติงานเพื่อประสานงานและอำนวยความสะดวกให้แก่ผู้อำนวยการสำนักงานเขตพื้นที่การศึกษาและรองผู้อำนวยการสำนักงานเขตพื้นที่การศึกษา
"หนังสือภายใน"	หมายถึง	หนังสือราชการที่มาจากกลุ่มต่าง ๆ ในสำนักงานเขตพื้นที่การศึกษา
" หนังสือภายนอก"	หมายถึง	หนังสือราชการที่มาจากสถานศึกษา กระทรวง กรม และหน่วยงานอื่น ที่เกี่ยวข้อง

5. ขั้นตอนการปฏิบัติงาน

5.1 เลขานุการลงทะเบียนรับเอกสาร

5.1.1 ในกรณีเลขานุการของผู้อำนวยการสำนักงานเขตพื้นที่การศึกษาลงทะเบียนรับเอกสารจากสารบรรณกลาง โดยแยกประเภทเป็นหนังสือราชการทั่วไปและหนังสือราชการลับ(หนังสือภายนอก) และหน่วยงานภายในสำนักงานเขตพื้นที่การศึกษา(หนังสือภายใน)

5.1.2 ในกรณีเลขานุการของรองผู้อำนวยการสำนักงานเขตพื้นที่การศึกษาลงทะเบียนรับเอกสารจากกลุ่ม ในสำนักงานเขตพื้นที่การศึกษา (หนังสือภายใน)

5.2 เลขานุการตรวจสอบความถูกต้องของเอกสารโดยวิเคราะห์เนื้อหาพร้อมทั้งการตรวจสอบและการประสานงานกับหน่วยงานที่เกี่ยวข้อง จัดลำดับความสำคัญของงานในเบื้องต้นก่อนนำเสนอผู้บริหาร

5.3 เลขานุการนำเสนอเอกสารต่อผู้อำนวยการสำนักงานเขตพื้นที่การศึกษา/รองผู้อำนวยการสำนักงานเขตพื้นที่การศึกษา เพื่อพิจารณาสั่งการ

5.3.1 กรณีหนังสือภายใน/หนังสือภายนอก นำเสนอผู้อำนวยการสำนักงานเขตพื้นที่การศึกษา หากเห็นชอบให้ดำเนินการต่อในข้อ 5.4 หากไม่เห็นชอบให้เลขานุการส่งคืนเจ้าหน้าที่ผู้รับผิดชอบเพื่อปรับปรุง

5.3.1 กรณีหนังสือภายในของกลุ่มที่รองผู้อำนวยการสำนักงานเขตพื้นที่การศึกษาได้รับมอบอำนาจให้กำกับดูแล ให้เสนอรองผู้อำนวยการสำนักงานเขตพื้นที่การศึกษาเพื่อพิจารณา หากเห็นชอบให้ดำเนินการต่อในข้อ

5.4 หากไม่เห็นชอบให้เลขานุการส่งคืนเจ้าหน้าที่ผู้รับผิดชอบ เพื่อปรับปรุง ถ้าหากนอกเหนือจากอำนาจการอนุมัติให้ผ่านเรื่องไปยังผู้อำนวยการสำนักงานเขตพื้นที่การศึกษาเพื่อพิจารณาต่อไป

5.4 เลขานุการบันทึกคำวินิจฉัยสั่งการของผู้อำนวยการสำนักงานเขตพื้นที่การศึกษา/รองผู้อำนวยการสำนักงานเขตพื้นที่การศึกษา เพื่อใช้ในการตรวจสอบและติดตามงานก่อนส่งเรื่องออก

5.5 เลขานุการดำเนินการตามคำวินิจฉัยสั่งการ กรณีที่ผู้บริหารมอบหมายให้เลขานุการดำเนินการเอง

5.6 ส่งหนังสือคืนหน่วยงาน/กลุ่ม เพื่อให้เจ้าหน้าที่ผู้รับผิดชอบดำเนินการตามคำสั่งต่อไป

6. Flow Chart การปฏิบัติงาน

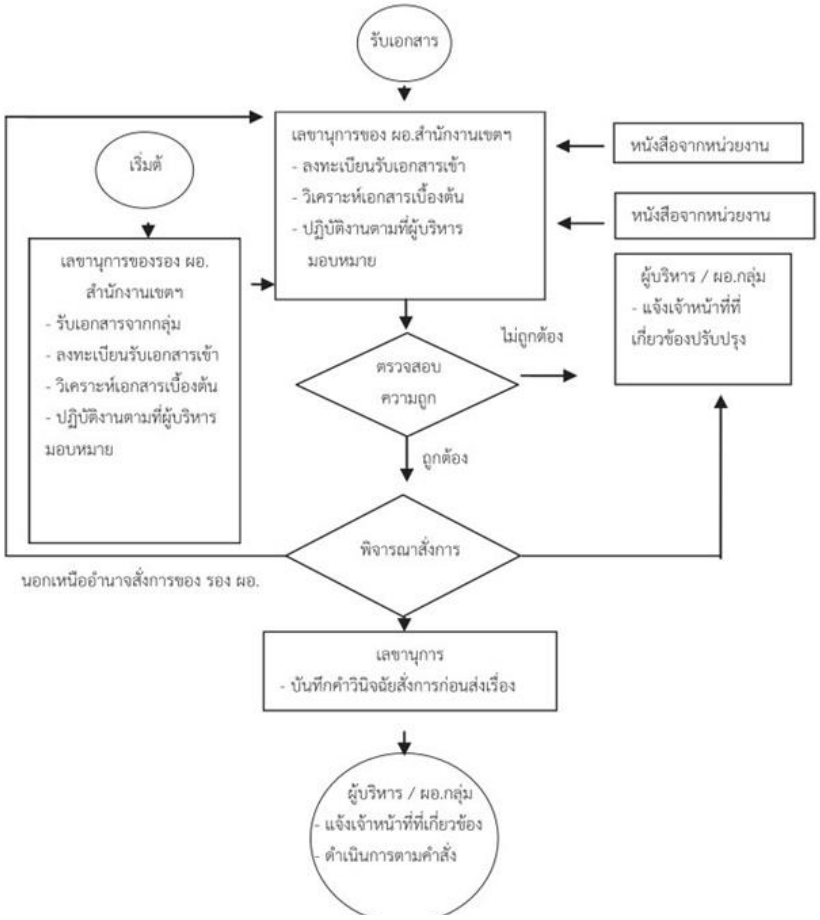

7. แบบฟอร์มที่ใช้

7.1 แบบฟอร์มตารางการนัดหมาย

7.2 บัญชีรายชื่อผู้ได้รับมอบหมายให้ปฏิบัติงานตามนัดหมาย

8. เอกสาร/ หลักฐานอ้างอิง

ระเบียบสำนักนายกรัฐมนตรีว่าด้วยงานสารบรรณ พ.ศ. 2526 และที่แก้ไขเพิ่มเติม

9 . สรุปมาตรฐานของ สำนักงานเขตพื้นที่การศึกษา

ชื่องาน : งานเลขานุการผู้บริหารสำนักงานเขตพื้นที่การศึกษา	**สำนักงานเขตพื้นที่การศึกษา**.....กลุ่ม อำนวยการ	**รหัสเอกสาร :** .....

วัตถุประสงค์

เพื่อประสานงานและสนับสนุนการบริหารจัดการของผู้อำนวยการสำนักงานเขตพื้นที่การศึกษาให้เป็นไปด้วยความถูกต้อง รวดเร็ว สะดวก เกิดความคล่องตัว ทันสมัยและทันต่อเหตุการณ์

ลำดับที่	ผังขั้นตอนการดำเนินงาน	รายละเอียดงาน	เวลาดำเนินการ	มาตรฐานคุณภาพงาน	ผู้รับผิดชอบ	หมายเหตุ
1.	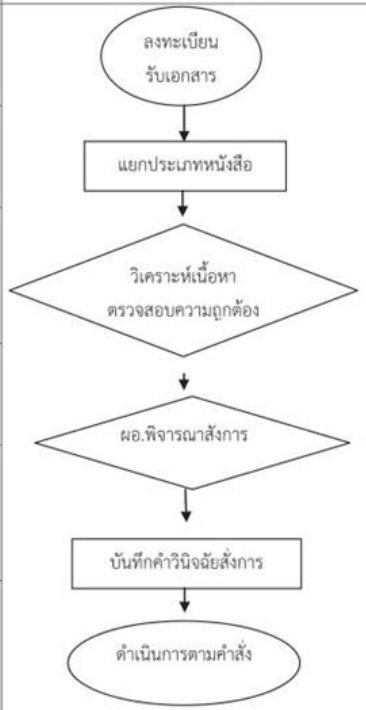	เลขานุการลงทะเบียนรับเอกสารจากสารบรรณกลางและหน่วยงานภายในสำนักงานเขตพื้นที่การศึกษา	5 นาที/เรื่อง		เลขานุการ	
2.		แยกประเภทหนังสือราชการทั่วไป และหนังสือราชการลับ (หนังสือภายนอก)และหน่วยงานภายในสำนักงานเขตพื้นที่การศึกษา(หนังสือภายใน)	5 นาที/เรื่อง		เลขานุการ	
3.		ตรวจสอบและวิเคราะห์ความถูกต้องของเนื้อหา จัดระบบเอกสาร จัดลำดับความสำคัญของงานในเบื้องต้นก่อนเสนอผู้บริหารสำนักงานเขตพื้นที่การศึกษา	5 นาที/เรื่อง	ภารกิจของหน่วยงานเกิดผลสัมฤทธิ์รวดเร็ว	เลขานุการ	
4.		พิจารณาวินิจฉัยสั่งการ/อนุมัติ/ลงนาม	5 นาที/เรื่อง	การปฏิบัติราชการถูกต้องตามกฎหมาย/แนวปฏิบัติ	ผู้บริหาร	
5.		บันทึกคำวินิจฉัยสั่งการของผู้บริหารเพื่อใช้ในการตรวจสอบและติดตามงานก่อนส่งเรื่องออกให้ผู้ที่เกี่ยวข้อง	5 นาที/เรื่อง	มีข้อมูลในการประสานงานและการบริหารจัดการ	เลขานุการ	
6.		ประสานแจ้งเจ้าหน้าที่ที่เกี่ยวข้อง ดำเนินการตามคำสั่ง และตามนัดหมายที่สั่งการ	5 นาที/เรื่อง	การบริหารเป็นไปด้วยความถูกต้อง รวดเร็ว สะดวก	ผู้บริหาร/ผอ.กลุ่ม/เลขาฯ	

เอกสารอ้างอิง : ระเบียบสำนักนายกรัฐมนตรีว่าด้วยงานสารบรรณ พ.ศ. 2526 และที่แก้ไขเพิ่มเติม

อธิบายสัญลักษณ์ผังขั้นตอน จุดเริ่มต้นหรือสิ้นสุดกระบวนงาน กิจกรรมงานหรือการปฏิบัติ การตัดสินใจ ทิศทางหรือการเคลื่อนไหวของงาน จุดเชื่อมต่อระหว่างหน้า (ถ้าไม่จบภายใน 1หน้า)

1. ชื่องาน : งานการประชุมภายในสำนักงานเขตพื้นที่การศึกษา

2. วัตถุประสงค์

เพื่อให้การประชุมของสำนักงานเขตพื้นที่การศึกษาเป็นไปด้วยความเรียบร้อยและมีประสิทธิภาพ

3. ขอบเขตของงาน

ครอบคลุมการดำเนินงานที่เกี่ยวกับการจัดเตรียมวาระการประชุม เชิญประชุม การจัดเตรียมสถานที่ วัสดุอุปกรณ์ การเงิน การจัดทำมติที่ประชุม รายงานการประชุม การออกคำสั่ง ประกาศ และการจัดเก็บวาระ การประชุม มติที่ประชุม รายงานการประชุม เอกสารที่เกี่ยวข้อง และคำสั่ง/ประกาศลงในแผ่นบันทึกข้อมูล(CD)

4. คำจำกัดความ

"สำนักงานเขตพื้นที่การศึกษา" หมายถึง สำนักงานเขตพื้นที่การศึกษาประถมศึกษาและสำนักงานเขตพื้นที่การศึกษามัธยมศึกษา

"เจ้าหน้าที่" หมายถึง ผู้อำนวยการกลุ่มและเจ้าหน้าที่กลุ่มงานในสำนักงานเขตพื้นที่การศึกษา

"การประชุมภายใน" หมายถึง การประชุมข้าราชการครูและบุคลากรทางการศึกษาลูกจ้างประจำ ลูกจ้างชั่วคราวและการประชุมผู้บริหารสถานศึกษาในสังกัดสำนักงานเขตพื้นที่การศึกษา

5. ขั้นตอนการปฏิบัติงาน

5.1 เจ้าหน้าที่ประสานงานกับกลุ่มต่าง ๆ ให้จัดส่งวาระการประชุมภายในเวลาที่กำหนด (ก่อนการประชุม 2 สัปดาห์)

5.2 เจ้าหน้าที่รวบรวมข้อมูล ประเด็น และผลการดำเนินงานของสำนักงานเขตพื้นที่การศึกษาที่เกี่ยวข้อง และตรวจสอบความถูกต้อง จัดทำต้นฉบับระเบียบวาระการประชุม

5.3 เจ้าหน้าที่จัดทำหนังสือเชิญประชุมพร้อมต้นฉบับระเบียบวาระการประชุมเสนอผู้อำนวยการกลุ่มอำนวยการพิจารณา และนำเสนอผู้อำนวยการสำนักงานเขตพื้นที่การศึกษาพิจารณา

5.4 ผู้อำนวยการสำนักงานเขตพื้นที่การศึกษาให้ความเห็นชอบระเบียบวาระการประชุมและลงนามในหนังสือเชิญประชุม

5.5 เจ้าหน้าที่จัดทำหนังสือเชิญประชุมเสนอผู้อำนวยการกลุ่มอำนวยการ เชิญผู้บริหารสถานศึกษาและผู้อำนวยการกลุ่ม

5.6 เจ้าหน้าที่นำต้นฉบับและระเบียบวาระการประชุมส่งฝ่ายผลิตเอกสารจัดทำสำเนาและตรวจสอบความถูกต้อง

5.7 เจ้าหน้าที่จัดส่งหนังสือเชิญประชุมพร้อมระเบียบวาระให้แก่ผู้บริหารสถานศึกษาและผู้อำนวยการกลุ่ม (ก่อนการประชุม 1 สัปดาห์)

5.8 เจ้าหน้าที่ประสานผู้บริหารสถานศึกษาและผู้อำนวยการกลุ่มเพื่อขอคำยืนยัน การเข้าร่วมประชุม (ก่อนการประชุม 1-2 วัน)

5.9 เจ้าหน้าที่เตรียมการเกี่ยวกับการประชุม ดังนี้

5.9.1 จัดทำ power point เพื่อนำเสนอระหว่างการประชุม

5.9.2 เตรียมป้ายชื่อ

5.9.3 เตรียมเอกสารที่เกี่ยวข้อง ได้แก่ กฎหมาย และระเบียบที่เกี่ยวข้อง

5.9.4 จัดเตรียมค่าเบี้ยประชุม / ค่าพาหนะ

5.9.5 เตรียมใบเซ็นชื่อเข้าประชุม

5.9.6 เตรียมอาหาร อาหารว่างและเครื่องดื่ม

5.10 เจ้าหน้าที่ดำเนินการในวันประชุม

5.10.1 จัดห้องประชุม

5.10.2 อำนวยความสะดวกระหว่างการประชุม

5.10.3 จดบันทึกการประชุม/บันทึกเทปการประชุม

5.11 เจ้าหน้าที่ดำเนินการถอดเทปบันทึกการประชุมและจัดพิมพ์

5.12 เจ้าหน้าที่จัดทำมติที่ประชุมโดยย่อ (10 วัน) และจัดทำรายงานการประชุม(2 สัปดาห์) และคำสั่ง/ประกาศสำนักงานเขตพื้นที่การศึกษา และเสนอตามขั้นตอน ดังนี้

5.12.1 นำเสนอผู้อำนวยการกลุ่มอำนวยการพิจารณาเสนอรองผู้อำนวยการกลุ่มในฐานะเลขานุการ

5.12.2 สำนักงานเขตพื้นที่การศึกษาตรวจมติ / รายงานการประชุม / คำสั่งและประกาศสำนักงานเขตพื้นที่การศึกษาและให้ความเห็นชอบ

5.12.3 เจ้าหน้าที่รับเรื่องคืนแก้ไข เสนอผู้อำนวยการกลุ่มอำนวยการนำเสนอรองผู้อำนวยการและผู้อำนวยการสำนักงานเขตพื้นที่การศึกษาพิจารณา

5.12.4 ผู้อำนวยการสำนักงานเขตพื้นที่การศึกษาพิจารณาลงนามในมติย่อ / รายงานการประชุม

(1) มติที่ประชุมโดยย่อ

- แจ้งเวียนมติที่ประชุมโดยย่อให้ผู้เข้าประชุมพิจารณารับรองมติ (ภายใน 7 วัน) และรวบรวมความเห็นของผู้เข้าประชุมที่ขอให้แก้ไข (ถ้ามี) โดยเสนอผู้อำนวยการสำนักงานเขตพื้นที่การศึกษาเพื่อแก้ในรายงานการประชุม

- แจ้งเวียนมติที่ประชุมโดยย่อให้กลุ่มต่าง ๆ ในสำนักงานเขตพื้นที่การศึกษาเพื่อดำเนินการในส่วนที่เกี่ยวข้อง

(2) รายงานการประชุม

- เจ้าหน้าที่จัดทำรายงานการประชุมเป็นวาระการประชุมเพื่อเสนอผู้อำนวยการสำนักงานผู้อำนวยการกลุ่ม ผู้บริหารสถานศึกษา ผู้เข้าประชุม พิจารณาให้การรับรองในการประชุมครั้งต่อไป

(3) คำสั่งและประกาศสำนักงานเขตพื้นที่การศึกษา

- เสนอผู้อำนวยการสำนักงานเขตพื้นที่การศึกษาลงนามแล้วดำเนินการแจ้งกลุ่มต่าง ๆ ที่เกี่ยวข้องเพื่อดำเนินการต่อไป

5.13 เจ้าหน้าที่ดำเนินการจัดเก็บวาระการปะชุม เอกสารที่เกี่ยวข้อง มติที่ประชุมโดยย่อ รายงานการประชุม คำสั่งและประกาศต้นฉบับในแฟ้มและสำเนาในรูปแผ่นบันทึกข้อมูล (CD)

6. Flow Chart การปฏิบัติงาน

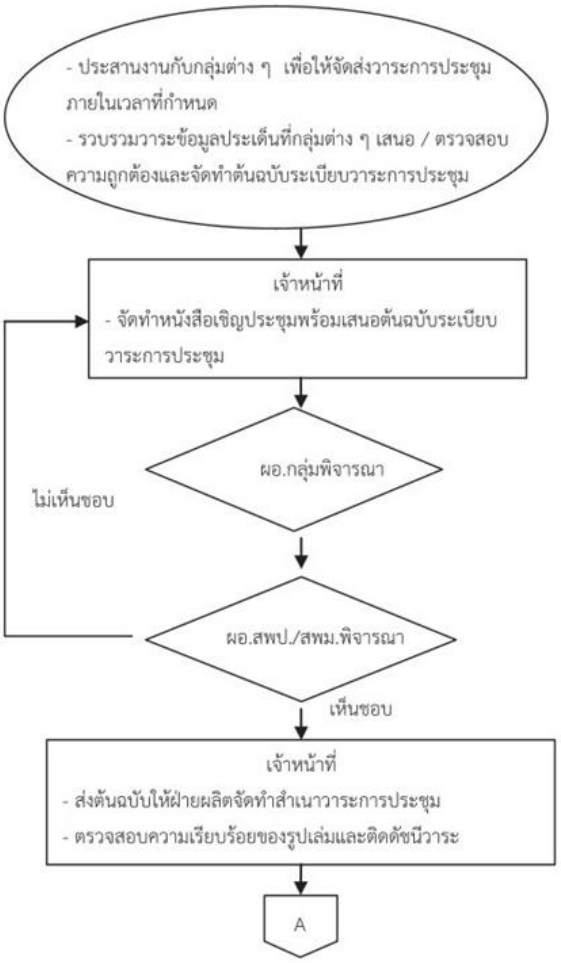

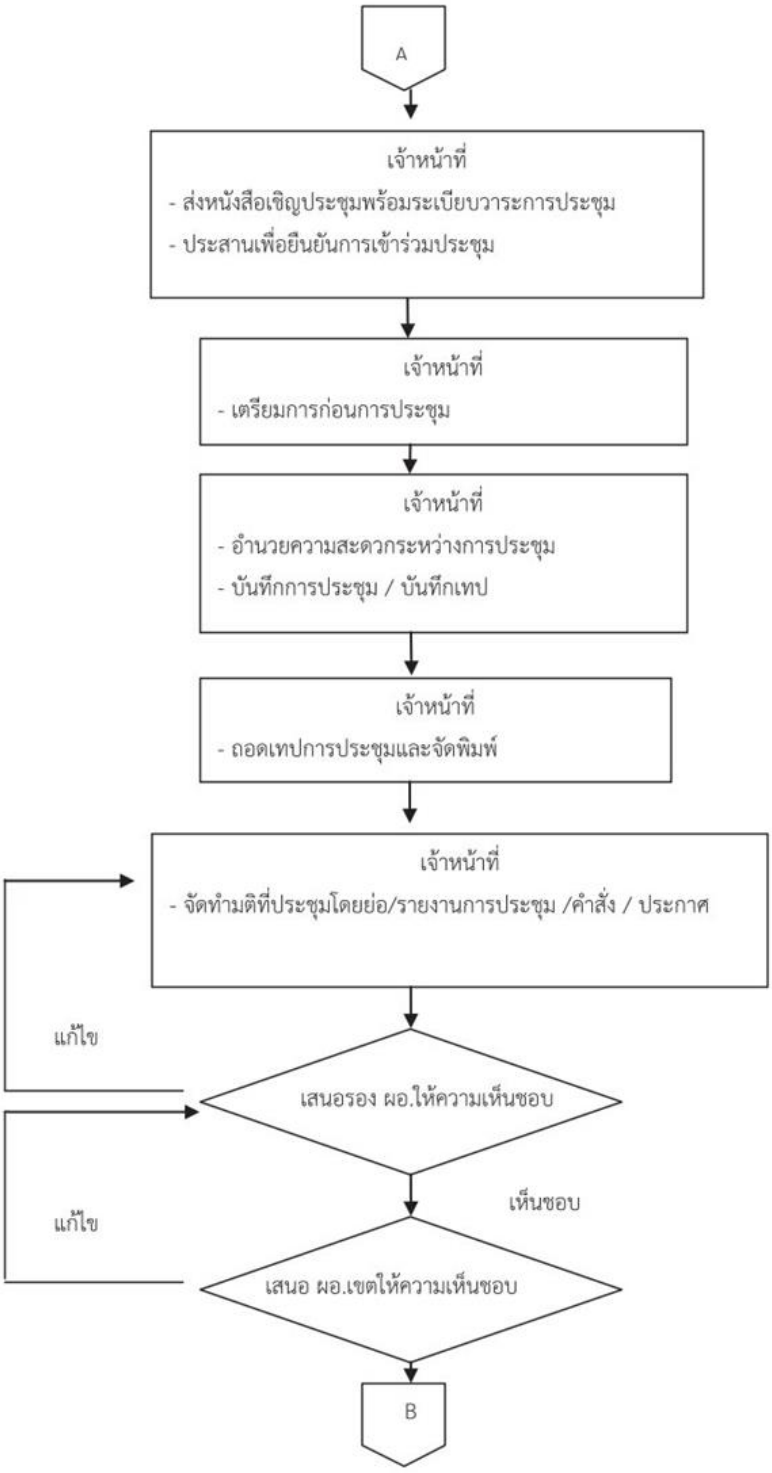
A
เจ้าหน้าที่
- ส่งหนังสือเชิญประชุมพร้อมระเบียบวาระการประชุม
- ประสานเพื่อยืนยันการเข้าร่วมประชุม
เจ้าหน้าที่
- เตรียมการก่อนการประชุม
เจ้าหน้าที่
- อำนวยความสะดวกระหว่างการประชุม
- บันทึกการประชุม / บันทึกเทป
เจ้าหน้าที่
- ถอดเทปการประชุมและจัดพิมพ์
เจ้าหน้าที่
- จัดทำมติที่ประชุมโดยย่อ/รายงานการประชุม /คำสั่ง / ประกาศ
แก้ไข
เสนอรอง ผอ.ให้ความเห็นชอบ
เห็นชอบ
แก้ไข
เสนอ ผอ.เขตให้ความเห็นชอบ
B

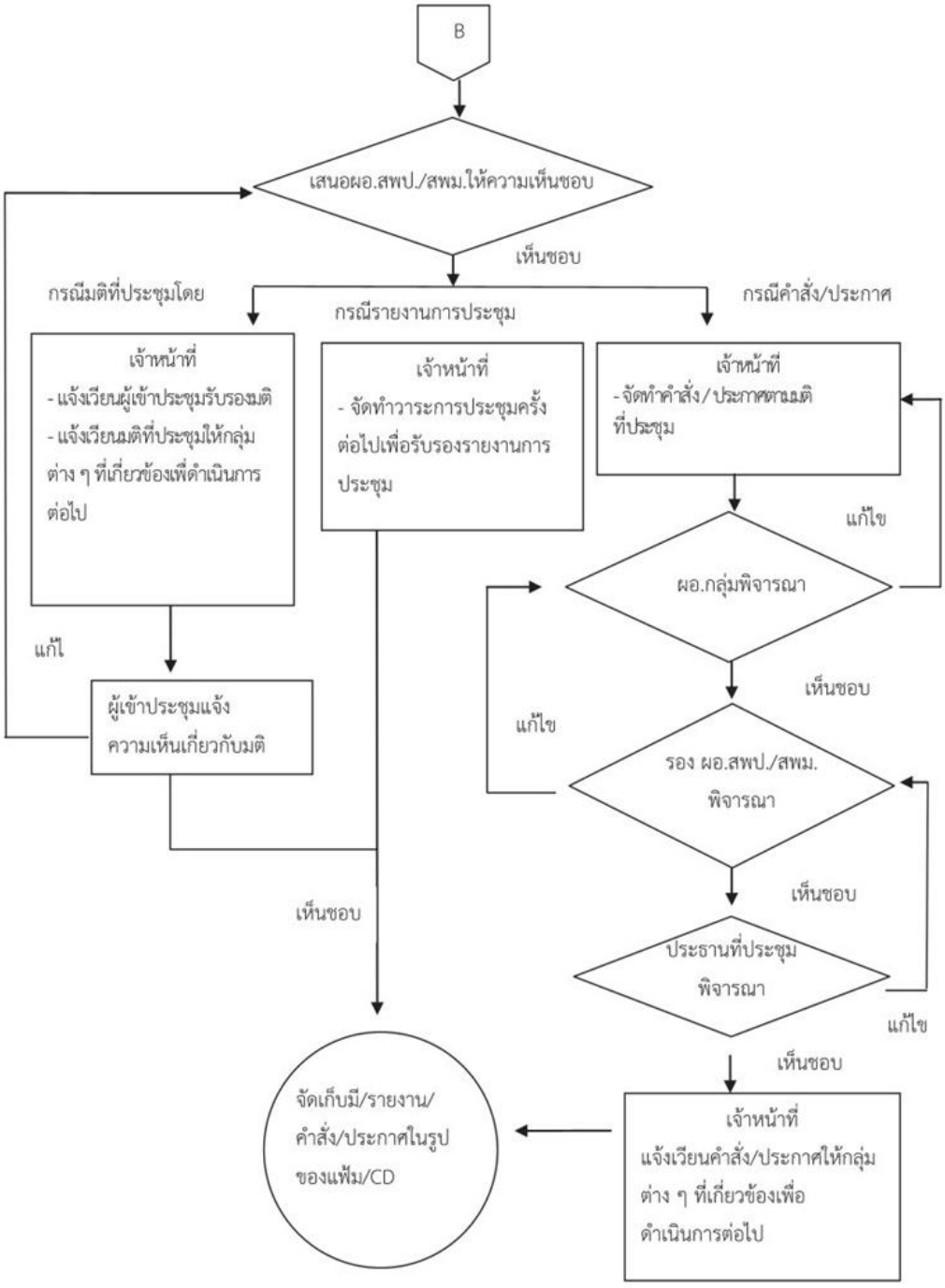
B
เสนอผอ.สพป./สพม.ให้ความเห็นชอบ
เห็นชอบ
กรณีมติที่ประชุมโดย
กรณีรายงานการประชุม
กรณีคำสั่ง/ประกาศ
เจ้าหน้าที่
- แจ้งเวียนผู้เข้าประชุมรับรองมติ
- แจ้งเวียนมติที่ประชุมให้กลุ่มต่าง ๆ ที่เกี่ยวข้องเพื่อดำเนินการต่อไป
เจ้าหน้าที่
- จัดทำวาระการประชุมครั้งต่อไปเพื่อรับรองรายงานการประชุม
เจ้าหน้าที่
- จัดทำคำสั่ง/ประกาศตามมติที่ประชุม
แก้ไข
ผอ.กลุ่มพิจารณา
แก้ไ
ผู้เข้าประชุมแจ้งความเห็นเกี่ยวกับมติ
เห็นชอบ
แก้ไข
รอง ผอ.สพป./สพม. พิจารณา
เห็นชอบ
เห็นชอบ
ประธานที่ประชุมพิจารณา
แก้ไข
เห็นชอบ
จัดเก็บมี/รายงาน/คำสั่ง/ประกาศในรูปของแฟ้ม/CD
เจ้าหน้าที่
แจ้งเวียนคำสั่ง/ประกาศให้กลุ่มต่าง ๆ ที่เกี่ยวข้องเพื่อดำเนินการต่อไป

7. แบบฟอร์มที่ใช้

7.1 แบบฟอร์มติดตามงาน

7.2 แนวปฏิบัติ

7.3 หนังสือเชิญประชุม

7.4 ต้นฉบับระเบียบวาระการประชุม

7.5 แบบฟอร์มเซ็นชื่อเข้าประชุม

7.6 มติที่ประชุมโดยย่อ

7.7 รายงานการประชุม

7.8 แบบฟอร์มคำสั่ง / ประกาศ

7.9 แบบฟอร์มแจ้งความเห็นเกี่ยวกับมติที่ประชุม

8. เอกสาร/ หลักฐานอ้างอิง

ระเบียบสำนักนายกรัฐมนตรีว่าด้วยงานสารบรรณ พ.ศ. 2526 และที่แก้ไขเพิ่มเติม

9 . สรุปมาตรฐานของ สำนักงานเขตพื้นที่การศึกษา

ชื่องาน งานการประชุมภายในสำนักงานเขตพื้นที่การศึกษา	สำนักงานเขตพื้นที่การศึกษา .....กลุ่ม อำนวยการ	รหัสเอกสาร : .....

วัตถุประสงค์ : เพื่อให้การประชุมของสำนักงานเขตพื้นที่การศึกษาเป็นไปด้วยความเรียบร้อยและมีประสิทธิภาพ

ลำดับที่	ผังขั้นตอนการดำเนินงาน	รายละเอียดงาน	เวลาดำเนินการ	มาตรฐานคุณภาพงาน	ผู้รับผิดชอบ	หมายเหตุ
1.	ประสานงานการส่งวาระการประชุม	ประสานกับกลุ่มต่าง ๆเพื่อจัดส่งวาระการประชุม ติดตามผลการดำเนินงานตามมติที่ประชุมเพื่อจัดทำเป็นวาระการประชุม	1 วัน	ผลสัมฤทธิ์ที่เกิดประโยชน์ต่อราชการและการติดตามงาน	เจ้าหน้าที่/กลุ่มต่าง ๆ	
2.	รวบรวมและจัดทำวาระการประชุม	รวบรวมวาระการประชุมจากกลุ่มต่าง ๆ ตรวจสอบและจัดทำต้นฉบับระเบียบวาระการประชุม	2 วัน		เจ้าหน้าที่/กลุ่มต่าง ๆ	
3.	เชิญประชุม	จัดทำหนังสือเชิญประชุมพร้อมเสนอต้นฉบับระเบียบวาระการประชุมให้ผู้เกี่ยวข้องเข้าร่วมประชุมทราบก่อนการประชุม 1 สัปดาห์	2 วัน		จนท./ผอ.สพป.สพม./ผู้เข้าประชุม	
4.	ดำเนินการประชุม	จัดเตรียม Power point และเอกสารที่เกี่ยวข้องในการประชุม จดบันทึกการประชุม บันทึกเทปและถอดเทปการประชุม จัดทำมติที่ประชุมโดยย่อ และรายงานการประชุม	1 สัปดาห์	การรับรู้ด้านนโยบาย ข้อราชการ และการนำนโยบายไปสู่การปฏิบัติ	เจ้าหน้าที่	
5.	ผอ.เขตฯ/ที่ประชุมพิจารณา	ผู้อำนวยการสำนักงานเขตพื้นที่การศึกษาพิจาณาลงนามในมติที่ประชุม รายงานการประชุม ที่ประชุมพิจารณารับรองมติที่ประชุม	1 วัน		ที่ประชุม/ผอ.สพป.สพม.	
6.	จัดเก็บมติที่ประชุม	แจ้งเวียนมติที่ประชุมโดยย่อให้กลุ่มต่าง ๆทราบ จัดเก็บมติที่ประชุม/รายงานการประชุม/คำสั่ง/ประกาศในรูปไฟล์ข้อมูล (CD)	5 นาที	ได้ข้อสรุปแห่งกฎหมายนำไปสู่การแก้ไขปัญหาและการปฏิบัติจริง	เจ้าหน้าที่/กลุ่มต่าง ๆ	

เอกสารอ้างอิง : ระเบียบสำนักนายกรัฐมนตรีว่าด้วยงานสารบรรณ พ.ศ. 2526 และที่แก้ไขเพิ่มเติม

อธิบายสัญลักษณ์ผังขั้นตอน จุดเริ่มต้นหรือสิ้นสุดกระบวนงาน กิจกรรมงานหรือการปฏิบัติ การตัดสินใจ ทิศทางหรือการเคลื่อนไหวของงาน ○ จุดเชื่อมต่อระหว่างหน้า
(ถ้าไม่จบภายใน 1หน้า)

สำนักงานเขตพื้นที่การศึกษาประถมศึกษานนทบุรี เขต ๑

ประเภทเอกสาร	:	คู่มือขั้นตอนการดำเนินงาน
ชื่อเอกสาร	:	งานอาคารสถานที่และสิ่งแวดล้อม

1. **ชื่องาน** : งานการ ปรับปรุง พัฒนาอาคารสถานที่และสิ่งแวดล้อม

2. **วัตถุประสงค์**

เพื่อให้สำนักงานเขตพื้นที่การศึกษาเป็นสถานที่ที่มีสภาพแวดล้อมที่เอื้อต่อการปฏิบัติงาน มีความปลอดภัย และผู้รับบริการมีความประทับใจและพึงพอใจ

3. **ขอบเขตของงาน**

ครอบคลุมถึงการปรับปรุงภูมิทัศน์ สภาพแวดล้อม ดูแลระบบสาธารณูปโภคทั้งภายในและภายนอกสำนักงานเขตพื้นที่การศึกษารวมทั้งดำเนินการตามมาตรการประหยัดพลังงาน

4. **คำจำกัดความ**

"ผู้อำนวยการสำนักงานเขตพื้นที่การศึกษา" หมายถึง ผู้อำนวยการสำนักงานเขตพื้นที่การศึกษาประถมศึกษา และผู้อำนวยการสำนักงานเขตพื้นที่การศึกษามัธยมศึกษา

"คณะทำงาน " หมายถึง ผู้อำนวยการสำนักงานเขตพื้นที่การศึกษาประถมศึกษา / มัธยมศึกษา หรือผู้ได้รับมอบหมายแต่งตั้ง

"เจ้าหน้าที่ " หมายถึง เจ้าหน้าที่ผู้รับผิดชอบ

5. **ขั้นตอนการปฏิบัติงาน**

5.1 สำรวจ รับฟังความคิดเห็นของบุคลากรเกี่ยวกับความต้องการในการปรับปรุงภูมิทัศน์ พัฒนาสภาพแวดล้อมของสถานที่ทำงานและระบบสาธารณูปโภคเพื่อให้เกิดความสวยงาม เอื้อต่อการปฏิบัติงานให้สำนักงานเป็นสถานที่น่าอยู่ น่าทำงาน และมาตรการประหยัดพลังงาน

5.2 วางแผนและกำหนดแผนแม่แบบ (Master Plan) การปรับปรุงอาคารสถานที่ และพัฒนาสภาพแวดล้อมปรับปรุงภูมิทัศน์ภายในและภายนอกสำนักงานทั้งในปัจจุบันและอนาคตสอดคล้องกับกิจกรรม 5 ส. รวมถึงกำหนดมาตรการประหยัดพลังงาน

5.3 ดำเนินการจัด ปรับปรุงอาคารสถานที่และพัฒนาสภาพแวดล้อม ระบบสาธารณูปโภคตามแผนและมาตรการที่กำหนด

5.4 ประเมินความพึงพอใจของผู้ใช้บริการและผู้มีส่วนได้ส่วนเสีย

5.5 สรุปผลการดำเนินงาน /นำเสนอแนวทางปรับปรุงและพัฒนางาน

6. Flow Chart การปฏิบัติงาน

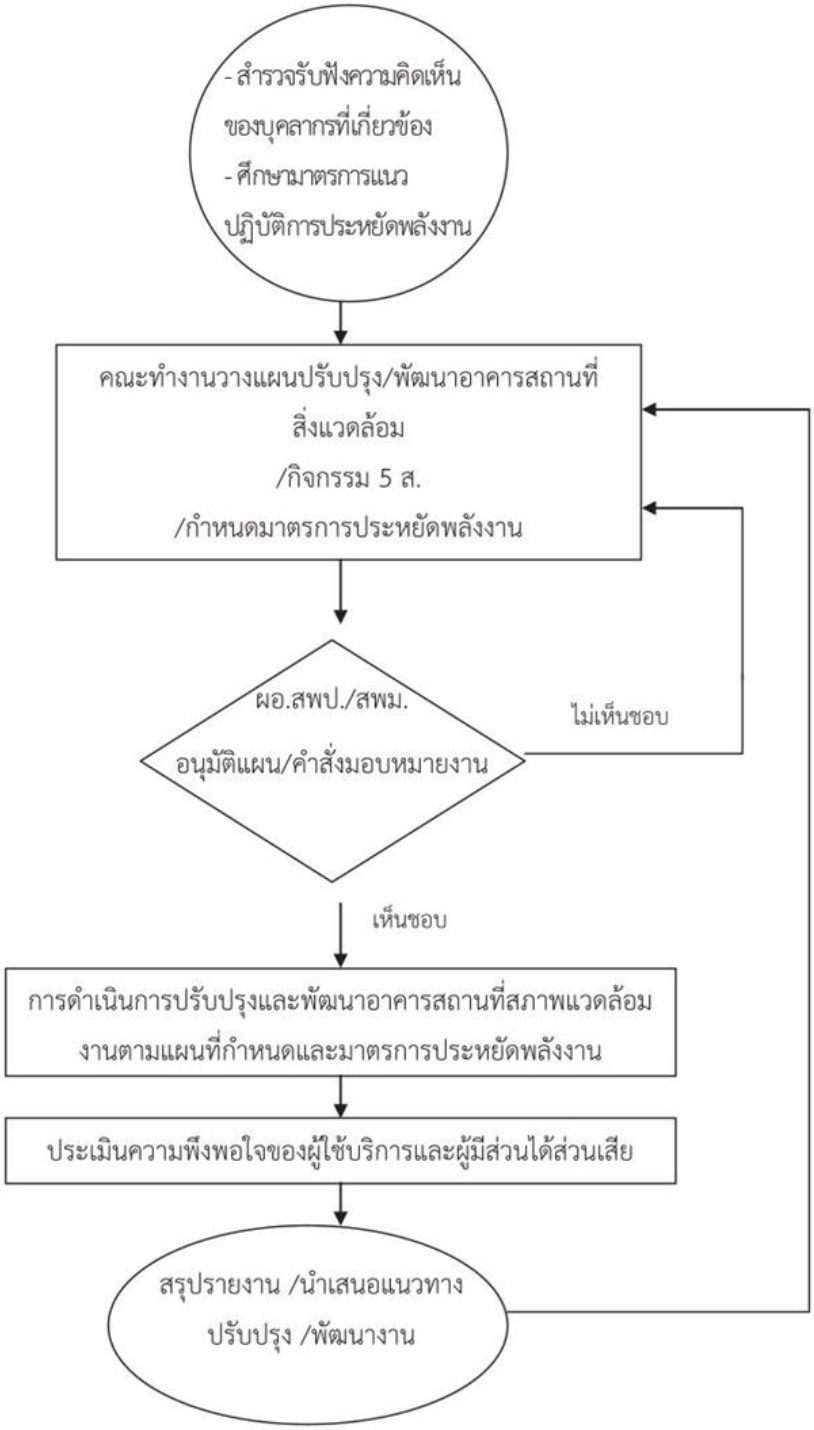

7. แบบฟอร์มที่ใช้

7.1 แบบประเมินความพึงพอใจ

7.2 แบบรายงานมาตรการประหยัดพลังงาน

7.3 แบบรายงานการดำเนินงานตามกิจกรรม 5 ส.

8. เอกสาร/ หลักฐานอ้างอิง

8.1 มาตรการประหยัดพลังงาน

8.2 แนวทางการดำเนินงานกิจกรรม 5 ส.

8.3 ระเบียบสำนักนายกรัฐมนตรีว่าด้วยการพัสดุ พ.ศ.2535 และที่แก้ไขเพิ่มเติม

9 สรุปมาตรฐานงานของสำนักงานเขตพื้นที่การศึกษา

ชื่องาน : งานการ ปรับปรุง พัฒนาอาคารสถานที่และสิ่งแวดล้อม	ส่วนราชการ สำนักงานเขตพื้นที่การศึกษา..... กลุ่มอำนวยการ	รหัสเอกสาร :

วัตถุประสงค์ : เพื่อให้สำนักงานเขตพื้นที่การศึกษาเป็นสถานที่ที่มีสภาพแวดล้อมน่าอยู่ น่าทำงาน และผู้มารับบริการมีความประทับใจ

ลำดับที่	ผังขั้นตอนการดำเนินงาน	รายละเอียดงาน	เวลาดำเนินการ	มาตรฐานคุณภาพงาน	ผู้รับผิดชอบ	หมายเหตุ
1.	สำรวจความ คิดเห็นต้องการ /จำเป็นและมาตรการประหยัดพลังงาน	1. สำรวจรับฟังความคิดเห็นของบุคลากร ความต้องการ / ความจำเป็นในการปรับปรุงภูมิทัศน์พัฒนาสภาพแวดล้อมของสถานที่ทำงานและระบบสาธารณูปโภคเพื่อให้เกิดความสวยงาม เอื้อต่อการปฏิบัติงานให้สำนักงานเป็นสถานที่น่าอยู่ น่าทำงาน และมาตรการประหยัดพลังงาน	30 วัน	สำนักงานเขตพื้นที่การศึกษาเป็นสถานที่ มีสภาพแวดล้อมน่าอยู่ น่าทำงาน และผู้มารับบริการมีความประทับใจ	เจ้าหน้าที่/ ผอ. กลุ่มอำนวยการ	
2.	วางแผนแม่แบบ (Master Plan)/ กำหนดมาตรการประหยัดพลังงาน	วางแผนและกำหนดแผนแม่แบบ(Master Plan) ปรับปรุงอาคารสถานที่ และพัฒนาสภาพแวดล้อมรวมถึงกำหนดมาตรการประหยัดพลังงาน	7 วัน		เจ้าหน้าที่/ ผอ. กลุ่มอำนวยการ	
3.	เสนอ ผอ.สพป./สพม.	บันทึกเสนอให้ ผอ.สพป./ สพม. อนุมัติแผน มาตรการประหยัดพลังงานและมอบหมายงาน	3 วัน		ผอ.สพป./สพม.	
5.	ดำเนินการปรับปรุงพัฒนาอาคารสถานที่สภาพแวดล้อม และมาตรการประหยัดพลังงาน	ดำเนินการปรับปรุงอาคารสถานที่และพัฒนาสภาพแวดล้อม ระบบสาธารณูปโภคตามแผนและมาตรการที่กำหนด	ภายในเวลาที่กำหนด	สำนักงานเขตพื้นที่การศึกษาประหยัดพลังงานได้ตามเป้าหมายที่กำหนด	เจ้าหน้าที่/ ผอ.กลุ่มอำนวยการ	
6.	สรุปรายงาน/นำเสนอแนวทางแก้ไข/พัฒนา	ประเมินความพึงพอใจของผู้ใช้บริการและผู้มีส่วนได้ส่วนเสียสรุปผลการดำเนินงาน /นำเสนอแนวทางปรับปรุงและพัฒนางาน	15 วัน		เจ้าหน้าที่/ ผอ. กลุ่มอำนวยการ	

เอกสารอ้างอิง : 1. ระเบียบสำนักนายกรัฐมนตรีว่าด้วยการพัสดุ พ.ศ. 2535 และที่แก้ไขเพิ่มเติมทุกฉบับ 2. มาตรการประหยัดพลังงาน

อธิบายสัญลักษณ์ผังขั้นตอน จุดเริ่มต้นหรือสิ้นสุดกระบวนงาน กิจกรรมงานหรือการปฏิบัติ การตัดสินใจ ทิศทางหรือการเคลื่อนไหวของงาน ○ จุดเชื่อมต่อระหว่างหน้า(ถ้าไม่จบภายใน 1หน้า)

1. **ชื่องาน : งานบริการอาคารสถานที่**

2. **วัตถุประสงค์**

เพื่อให้การบริการอาคารสถานของสำนักงานเขตพื้นที่การศึกษาเป็นไปอย่างมีประสิทธิภาพส่งผลให้กับผู้ใช้บริการมีความพึงพอใจ

3. **ขอบเขตของงาน**

การบริการอาคารสถานที่ของสำนักงานเขตพื้นที่การศึกษาเป็นส่วนสำคัญในการที่ส่งผลต่อการปฏิบัติงานเป็นไปอย่างมีประสิทธิภาพ ทั้งนี้ หมายรวมถึง การวางแผน มาตรการ การดูแลรักษาความสะอาดอาคารสถานที่และสิ่งอำนวยความสะดวกต่างๆ การขอใช้อาคารสถานที่ของหน่วยงานภายในสำนักงานและองค์กรหรือบุคคลภายนอกด้วย (ถ้ามี) การบริหารอาคารและสถานที่ให้ ปลอดภัยเอื้อต่อการปฏิบัติงาน

4. **คำจำกัดความ**

"ผู้อำนวยการสำนักงานเขตพื้นที่การศึกษา" หมายถึง ผู้อำนวยการสำนักงานเขตพื้นที่การศึกษาประถมศึกษา และผู้อำนวยการสำนักงานเขตพื้นที่การศึกษามัธยมศึกษา

"คณะทำงาน " หมายถึง ทีมงานที่ผู้อำนวยการสำนักงานเขตพื้นที่การศึกษามอบหมายให้รับผิดชอบ

"เจ้าหน้าที่ " หมายถึง ผู้รับผิดชอบ /ผู้ที่ได้รับมอบหมายให้ปฏิบัติงานจัดระบบบริการอาคารสถานที่

"บุคลากร " หมายถึง บุคลากรทุกคนที่ปฏิบัติราชการในสำนักงานเขตพื้นที่การศึกษา

"พนักงานทำความสะอาด " หมายถึง ผู้รับผิดชอบ /ผู้ที่ได้รับมอบหมายให้ปฏิบัติงานทำความสะอาดสำนักงาน

5. **ขั้นตอนการปฏิบัติงาน**

5.1 ศึกษาระเบียบ มาตรการ หลักเกณฑ์ แนวปฏิบัติการขออนุญาตใช้อาคารสถานที่ของส่วนราชการ

5.2 จัดทำข้อบังคับ /แบบฟอร์ม การขอใช้อาคารสถานที่

5.3 จัดทำคำสั่งมอบหมายผู้รับผิดชอบดูแล /ทำความสะอาดและการขอใช้อาคารสถานที่

5.4 ดำเนินการ / ปรับปรุงภูมิทัศน์ตามที่ได้วางแผนไว้

5.5 ประเมินความพึงพอใจผู้รับบริการ

5.6 สรุปผลการดำเนินงาน /นำเสนอแนวทางแก้ไขและพัฒนางานการบริการอาคารสถานที่

6. Flow Chart การปฏิบัติงาน

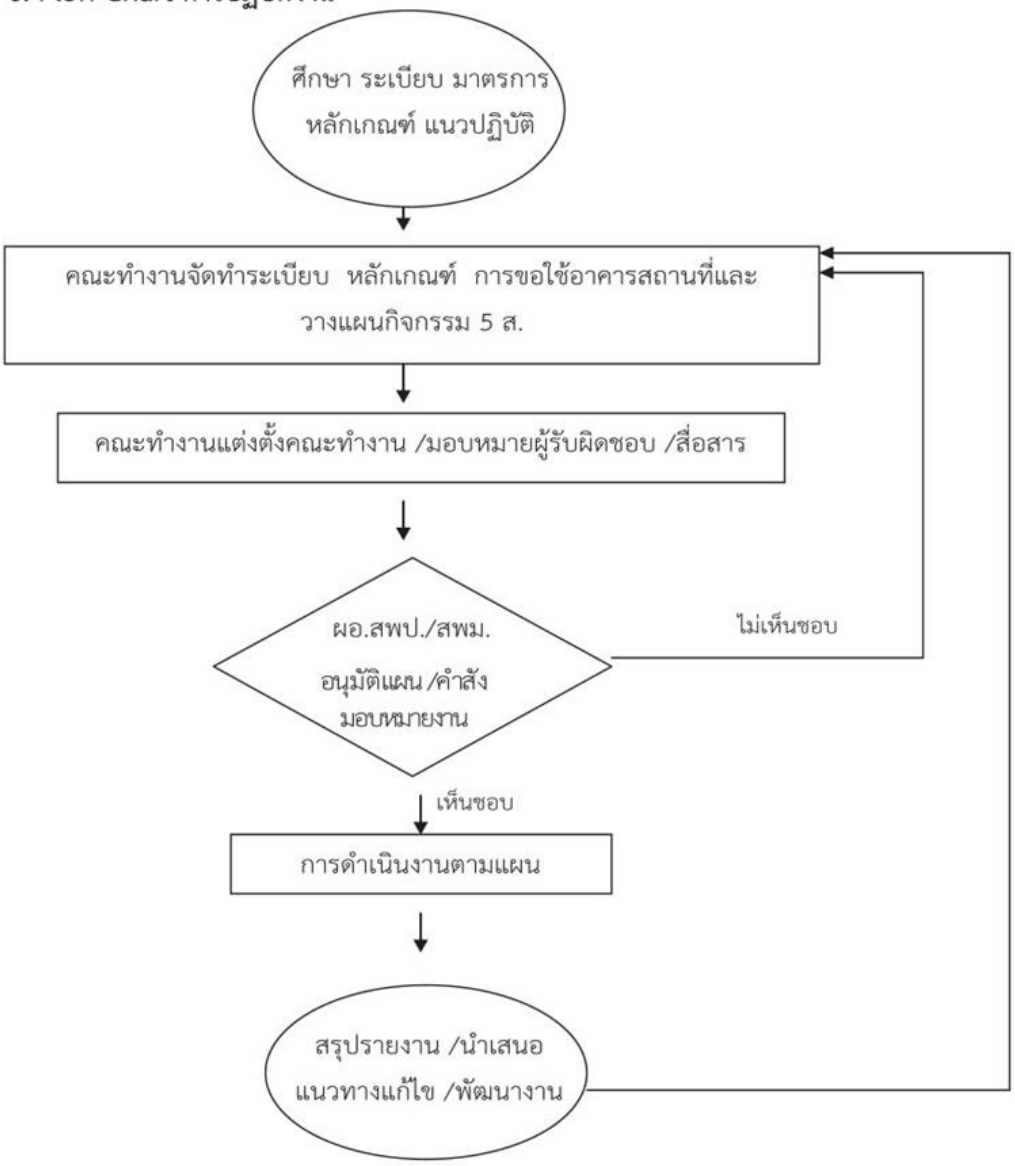

7. <u>แบบฟอร์มที่ใช้</u>

แบบขออนุญาตใช้ห้องประชุม

8. <u>เอกสาร/ หลักฐานอ้างอิง</u>

แนวปฏิบัติการใช้อาคารสถานที่

9 สรุปมาตรฐานงานของสำนักงานเขตพื้นที่การศึกษา

ชื่องาน : งานบริการอาคารสถานที่	ส่วนราชการ สำนักงานเขตพื้นที่การศึกษา กลุ่มอำนวยการ	รหัสเอกสาร :

วัตถุประสงค์ : เพื่อให้การบริการอาคารสถานของสำนักงานเขตพื้นที่การศึกษาเป็นไปอย่างมีประสิทธิภาพส่งผลให้กับผู้ใช้บริการมีความพึงพอใจ

ลำดับที่	ผังขั้นตอนการดำเนินงาน	รายละเอียดงาน	เวลาดำเนินการ	มาตรฐานคุณภาพงาน	ผู้รับผิดชอบ	หมายเหตุ
1.	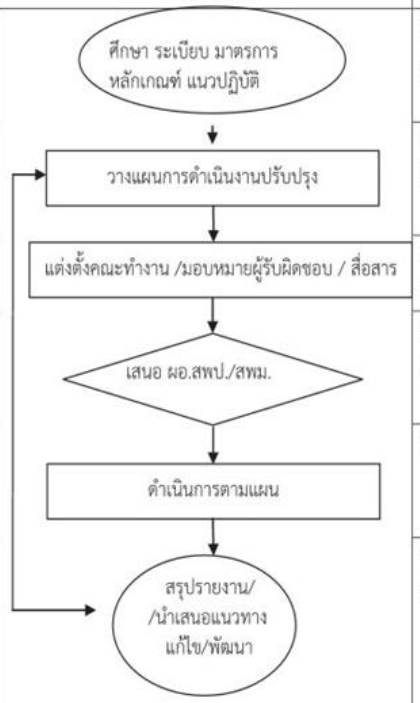	ศึกษาระเบียบ หลักเกณฑ์ แนวปฏิบัติการขออนุญาตใช้อาคารสถานที่ของส่วนราชการ	7 วัน		จนท.	
2.		จัดทำข้อบังคับ /แบบฟอร์ม การขอใช้อาคารสถานที่ และสิ่งอำนวยความสะดวก	2 วัน		คณะทำงาน	
3.		จัดทำคำสั่งมอบหมายผู้รับผิดชอบดูแล /ทำความสะอาด และการขอใช้อาคารสถานที่	2 วัน		จนท.	
4.		ผอ.สพป./สพม. อนุมัติแผนการดำเนินงาน และคำสั่งมอบหมายงาน	2 ชั่วโมง		จนท.	
5.		ดำเนินการตามแผน / ปรับปรุงภูมิทัศน์ตามที่ได้รับอนุมัติ		อาคารสถานที่สะอาดเรียบร้อยพร้อมใช้งาน	บุคลากรของ สพป. / สพม.	
6.		สรุปผลการดำเนินงาน /นำเสนอแนวทางแก้ไขและพัฒนางาน	1 สัปดาห์		เจ้าหน้าที่	

เอกสารอ้างอิง : 1. ระเบียบสำนักนายกรัฐมนตรีว่าด้วยการพัสดุ พ.ศ. 2535 และที่แก้ไขเพิ่มเติมทุกฉบับ 2. ระเบียบว่าด้วยการรักษาความปลอดภัยแห่งชาติ พ.ศ.2552

อธิบายสัญลักษณ์ผังขั้นตอน จุดเริ่มต้นหรือสิ้นสุดกระบวนงาน กิจกรรมงานหรือการปฏิบัติ การตัดสินใจ ทิศทางหรือการเคลื่อนไหวของงาน ○ จุดเชื่อมต่อระหว่างหน้า(ถ้าไม่จบภายใน 1หน้า)

1. ชื่องาน_: งานรักษาความปลอดภัย

2. วัตถุประสงค์

1. เพื่อสร้างจิตสำนึก สร้างความตระหนัก ในการปฏิบัติตามกฎระเบียบที่กำหนด
2. เพื่อรักษาทรัพย์สินของทางราชการไม่ให้เกิดวามเสียหายมีความคงอยู่และปลอดภัย
3. เพื่อให้เกิดความมั่นคง ความสงบสุข ความมั่นใจ ความปลอดภัย ความเป็นระเบียบเรียบร้อย

3. ขอบเขตของงาน

งานรักษาความปลอดภัยเป็นงานสำคัญของส่วนราชการ เพื่อให้มีมาตรการในการรักษาความปลอดภัยในทรัพย์สินของทางราชการซึ่งผู้รับผิดชอบที่สำคัญ คือผู้ปฏิบัติงาน ทุกคนที่ปฏิบัติหน้าที่ในองค์การ โดยต้องมีการควบคุม ติดตามรายงานตามระเบียบที่กำหนด

4. คำจำกัดความ

งานรักษาความปลอดภัย หมายถึง การเฝ้าระวังหรือแจ้งเตือน เตือนภัย แก้ไขปัญหาในเรื่องทรัพย์สิน บุคคล ของทางราชการให้มีความปลอดภัยจากภัยตามธรรมชาติ อุบัติภัยและภัยจากบุคคล

5. ขั้นตอนการปฏิบัติงาน

1. ศึกษาระเบียบสำนักนายกรัฐมนตรีว่าด้วยการรักษาความปลอดภัยแห่งชาติ พ.ศ.2552 และที่แก้ไขเพิ่มเติม
2. กำหนดแผนการรักษาความปลอดภัยในสถานที่ราชการตามระเบียบ
3. ประชุมเพื่อสร้างความตระหนัก ซักซ้อมความเข้าใจในเรื่องการรักษาความปลอดภัยของหน่วยงานความเสียหายที่จะเกิดขึ้นอย่างต่อเนื่อง
4. จัดหา จัดเตรียม อุปกรณ์ ที่จำเป็นสำหรับการรักษาความปลอดภัย
5. กำหนด มอบหมายหน้าที่ให้ชัดเจนโดยจัดทำเป็นลายลักษณ์อักษร เป็นคำสั่ง
6. กำกับ ติดตาม ตรวจสอบ โดยมีการแต่งตั้งคณะกรรมการในการติดตาม ตรวจสอบเพื่อให้การรักษาความปลอดภัยมีประสิทธิภาพ มีการประเมินผลและรายงานผลต่อผู้บังคับบัญชาอย่างสม่ำเสมอ

6. Flow Chart การปฏิบัติงาน

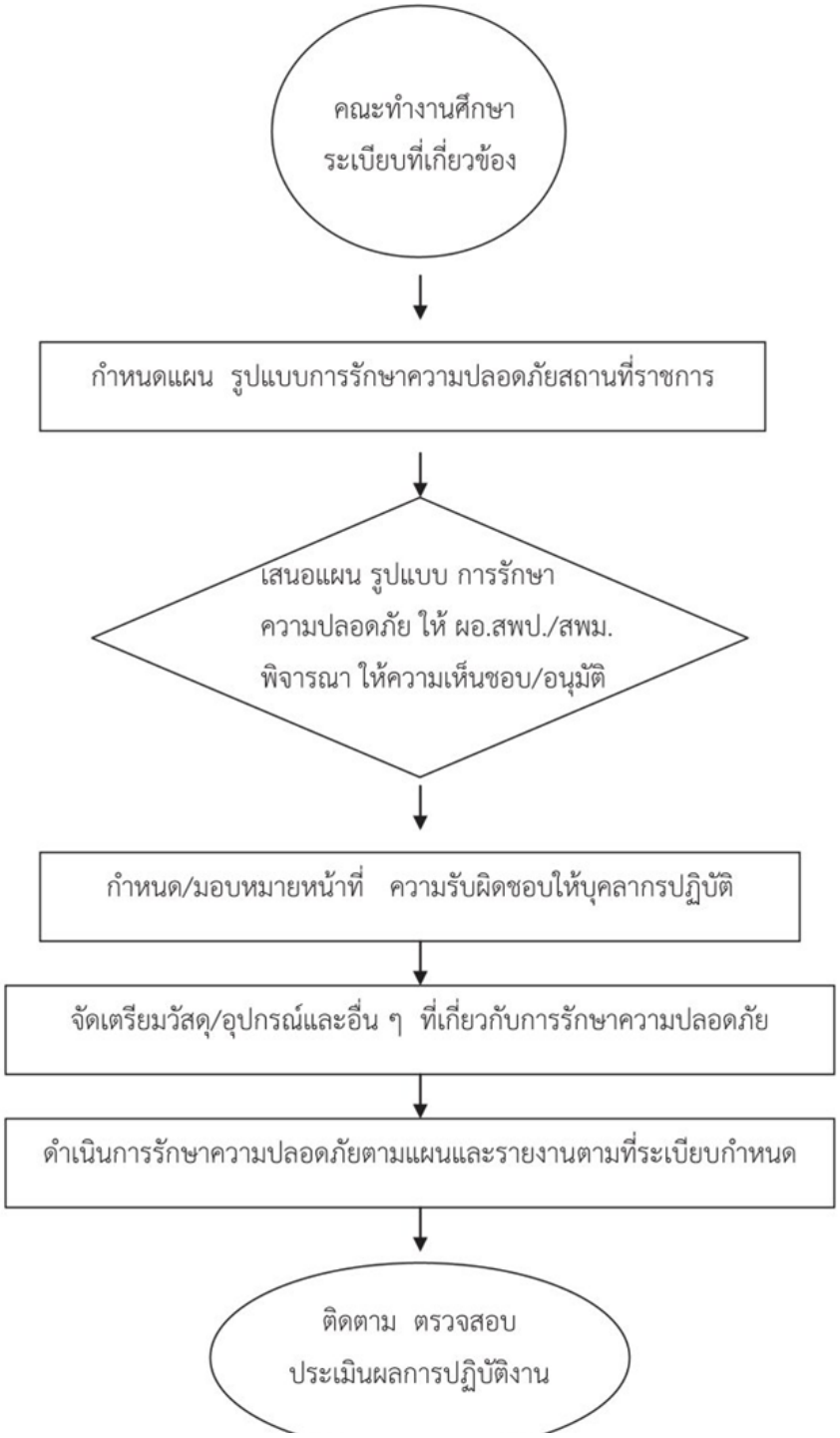

7. แบบฟอร์มที่ใช้

แบบบันทึกการอยู่เวรยาม

8. เอกสาร/ หลักฐานอ้างอิง

ระเบียบว่าด้วยการรักษาความปลอดภัยแห่งชาติ พ.ศ.2552

9. สรุปมาตรฐานงานสำนักงานคณะกรรมการการศึกษาขั้นพื้นฐาน

ชื่องาน : งานรักษาความปลอดภัย	สำนักงานเขตพื้นที่การศึกษา ..... กลุ่ม อำนวยการ	รหัสเอกสาร : .....

วัตถุประสงค์ของกระบวนงาน

1. เพื่อสร้างจิตสำนึก สร้างความตระหนัก ในการปฏิบัติตามกฎ ระเบียบที่กำหนด
2. เพื่อรักษาทรัพย์สินของทางราชการไม่ให้เกิดความเสียหายมีความคงอยู่และปลอดภัย
3. เพื่อให้เกิดความมั่นคง ความสงบสุข ความมั่นใจ ความปลอดภัย ความเป็นระเบียบ

ลำดับที่	ผังขั้นตอนการดำเนินงาน	รายละเอียดงาน	เวลาดำเนินการ	มาตรฐานคุณภาพงาน	ผู้รับผิดชอบ	หมายเหตุ
1.	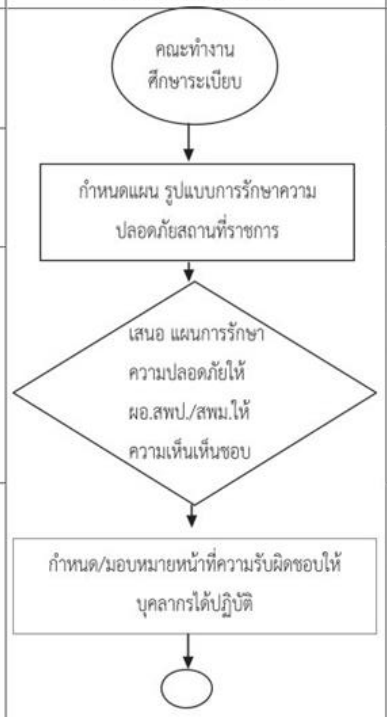	แต่งตั้งคณะทำงานเพื่อศึกษา วิเคราะห์ระเบียบ กฎหมายแนวปฏิบัติเกี่ยวกับการรักษาความปลอดภัย	1 สัปดาห์	มีคณะทำงานถูกต้องครบถ้วน	คณะทำงาน	
2.		จัดทำแผน จัดระบบและรูปแบบการรักษา ความปลอดภัยสถานที่ราชการ	3 วัน	รักษาความปลอดภัยที่ถูกต้องตามระเบียบ	คณะทำงาน	
3.		นำเสนอแผนการรักษาคามปลอดภัย การจัดระบบและรูปแบบการรักษาความปลอดภัยให้สำนักงานเขตพื้นที่การศึกษาพิจารณาให้ความเห็นชอบและอนุมัติ	1 วัน		จนท./ผอ.สพป./สพม.	
4.		ออกคำสั่งแต่งตั้งเพื่อมอบหมายหน้าที่ความรับผิดชอบให้บุคลากรในหน่วยงานได้ปฏิบัติตามแผน/รูปแบบการรักษาความปลอดภัยที่หน่วยงานกำหนด	1 วัน	มีบุคคลที่รับผิดชอบหน้าที่ชัดเจน	คณะทำงาน	ผอ.สพป./สพม.

9. สรุปมาตรฐานงานสำนักงานคณะกรรมการการศึกษาขั้นพื้นฐาน(ต่อ)

ชื่องาน : การรักษาความปลอดภัย (ต่อ)	สำนักงานเขตพื้นที่การศึกษา .....กลุ่ม อำนวยการ	รหัสเอกสาร : .....

วัตถุประสงค์ของกระบวนงาน เพื่อรักษาความปลอดภัยอาคารสถานที่ ทรัพย์สินของทางราชการ ไม่ให้เกิดความเสียหาย และมีสภาพคงอยู่และมีความปลอดภัย สามารถใช้งานและปฏิบัติงานได้อย่างมีประสิทธิภาพ รวมถึงสร้างจิตสำนึก ความตระหนักในการปฏิบัติตามกฎระเบียบที่กำหนด

ลำดับที่	ผังขั้นตอนการดำเนินงาน	รายละเอียดงาน	เวลาดำเนินการ	มาตรฐานคุณภาพงาน	ผู้รับผิดชอบ	หมายเหตุ
5.	จัดเตรียม วัสดุ อุปกรณ์และ อื่น ๆ ที่เกี่ยวข้อง	จัดหา จัดเตรียมวัสดุอุปกรณ์ ครุภัณฑ์ที่เกี่ยวกับ การรักษาความปลอดภัยและอื่น ๆ ที่เกี่ยวข้อง	1 สัปดาห์	มีวัสดุอุปกรณ์ ครุภัณฑ์ ที่เกี่ยวข้องครบมีคุณภาพ	เจ้าหน้าที่ ผู้รับผิดชอบ	
6.	ดำเนินการรักษาความปลอดภัย ตามแผน และระบบที่ระเบียบกำหนด	ผู้ได้รับมอบหมายหน้าที่ปฏิบัติงานรักษาความปลอดภัย ตามแผนและรูปแบบตามระเบียบที่กำหนด	ทุกวัน	มีบุคลากรรับผิดชอบที่ ชัดเจน	บุคลากรที่ ได้รับการ แต่งตั้ง	
7.	ติดตาม ตรวจสอบ ประเมินผลการ ปฏิบัติงาน	ติดตาม ตรวจสอบ ประเมินผลการปฏิบัติงานรักษาความ ปลอดภัยให้เป็นไปตามแผนและระบบงานที่กำหนด นำมา พัฒนาปรับปรุงแก้ไขอย่างต่อเนื่อง	เดือนละครั้ง	มีหลักฐาน การ ติดตามตรวจสอบ และ ขั้นตอนในการปรับปรุง พัฒนาอย่างมีคุณภาพ	คณะทำงาน	

เอกสารอ้างอิง : ระเบียบสำนักนายกรัฐมนตรีว่าด้วยการรักษาความปลอดภัยแห่งชาติ พ.ศ. 2552

อธิบายสัญลักษณ์ผังขั้นตอน จุดเริ่มต้นหรือสิ้นสุดกระบวนงาน กิจกรรมงานหรือการปฏิบัติ การตัดสินใจ ทิศทางหรือการเคลื่อนไหวของงาน

O จุดเชื่อมต่อระหว่างหน้า(ถ้าไม่จบภายใน 1หน้า)

สำนักงานเขตพื้นที่การศึกษาประถมศึกษานนทบุรี เขต ๑

ประเภทเอกสาร	:	คู่มือขั้นตอนการดำเนินงาน
ชื่อเอกสาร	:	งานยานพาหนะ

1. **ชื่องาน : งานยานพาหนะ**

2. **วัตถุประสงค์**

2.1 เพื่อให้การบริหารจัดการยานพาหนะส่วนกลางมีประสิทธิภาพ

2.2 ผู้ขอใช้รถยนต์ได้รับการบริการที่ดี

2.3 ยานพาหนะส่วนกลางได้รับการตรวจสอบและปรับปรุงสภาพตามความเหมาะสม และมีสภาพพร้อมใช้งานตามวัตถุประสงค์ สะดวก ปลอดภัย และรวดเร็ว

3. **ขอบเขตของงาน**

ครอบคลุมตั้งแต่การวิเคราะห์ภารกิจสำนักงานเขตพื้นที่การศึกษา ภารกิจที่มีความจำเป็นต้องใช้ยานพาหนะส่วนกลาง มาตรการประหยัดพลังงาน หลักเกณฑ์การขออนุญาตใช้ยานพาหนะส่วนกลาง เตรียมความพร้อม การให้บริการสำหรับผู้บริหารของสำนักงานเขตพื้นที่ และบุคลากรของสำนักงานเขตพื้นที่การศึกษาที่แจ้งความประสงค์ การควบคุม ตรวจสอบสภาพบำรุงรักษา จัดเก็บ รักษายานพาหนะ และการสรุปและรายงาน

4. **คำจำกัดความ**

"ผอ.สำนักงานเขตพื้นที่การศึกษา" หมายถึง ผู้อำนวยการสำนักงานเขตพื้นที่การศึกษาประถมศึกษา และสำนักงานเขตพื้นที่การศึกษามัธยมศึกษา

"ผอ.กลุ่ม"	หมายถึง	ผู้อำนวยการกลุ่มอำนวยการ
"หัวหน้าหมวด"	หมายถึง	หัวหน้าหมวดยานยนต์
"พขร."	หมายถึง	พนักงานขับรถยนต์
"เจ้าหน้าที่"	หมายถึง	ผู้รับผิดชอบมอบหมาย

5. **ขั้นตอนการปฏิบัติงาน**

5.1 ศึกษาสภาพปัจจุบันปัญหาในการใช้พาหนะส่วนกลางของสำนักงานเขตพื้นที่การศึกษา

5.2 จำแนกพาหนะส่วนกลางโดยจัดเป็นหมวดหมู่เพื่อสะดวกในการควบคุม การบำรุงรักษา การให้บริการรวมทั้งการจัดทำเอกสารคู่มือประจำรถและขออนุญาตชำระภาษีรถยนต์

5.3 กำหนดหลักเกณฑ์ วิธีการในการขอใช้พาหนะส่วนกลาง รวมทั้งการขอใช้น้ำมันส่วนกลาง หรือกรณีที่ต้องใช้น้ำมันจากแผนงาน/โครงการที่เกี่ยวข้อง

5.4 กำหนดผู้รับผิดชอบเป็นการเฉพาะในเรื่องของการขอใช้ การดูแลบำรุงรักษาการตรวจสภาพ การส่งซ่อม พร้อมทั้งรายงานผู้บังคับบัญชาทราบตามลำดับ

5.5 กำหนดสถานที่เก็บรักษาพาหนะส่วนกลางให้อยู่ในที่ปลอดภัยและสอดคล้องกับระเบียบ กรณีขออนุญาตนำพาหนะส่วนกลางเก็บรักษานอกหน่วยงานต้องดำเนินการตามระเบียบและกฎหมายที่เกี่ยวข้อง

5.6 นำผลการดูแลบำรุงรักษา การตรวจสภาพ ประเมินผลประสิทธิภาพพาหนะส่วนกลาง เพื่อนำไปสู่การปรับปรุงต่อไป

6. Flow Chart การปฏิบัติงาน

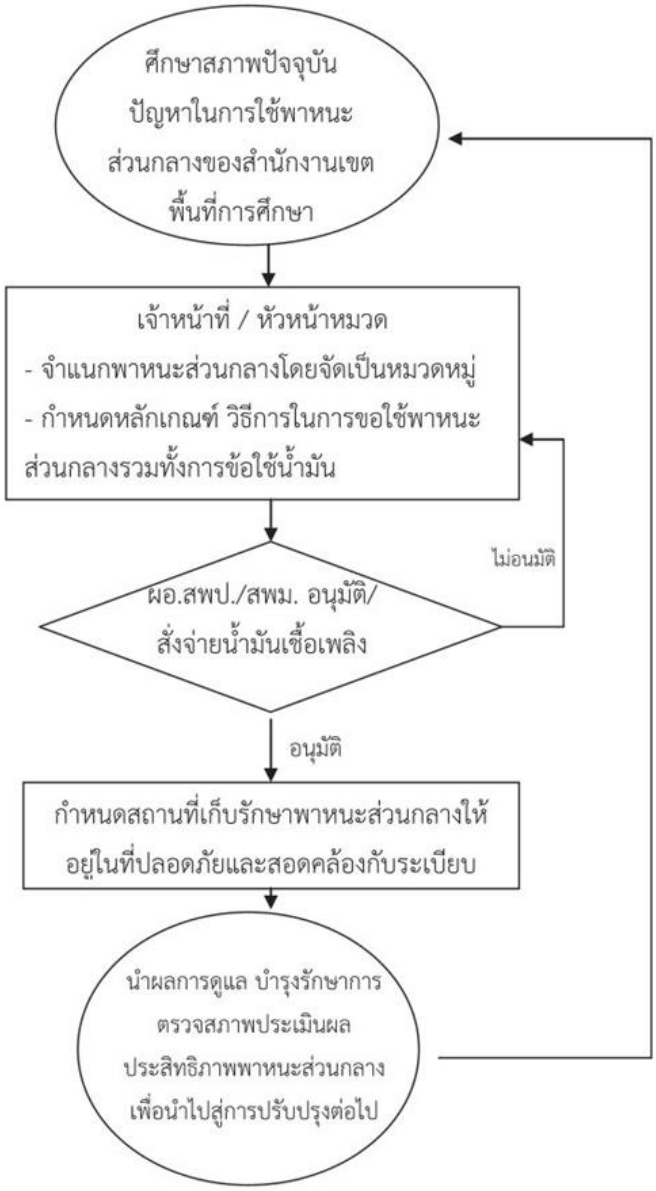

7. <u>แบบฟอร์มที่ใช้</u>

7.1 แบบขออนุญาตใช้รถยนต์ส่วนกลาง

7.2 แบบสั่งจ่ายน้ำมันเชื้อเพลิง

7.3 บันทึกการใช้รถยนต์ของพนักงานขับรถ

8. <u>เอกสาร/หลักฐานอ้างอิง</u>

8.1 ระเบียบสำนักนายกรัฐมนตรี ว่ารถราชการ พ.ศ.2523 และที่แก้ไขเพิ่มเติม

8.2 ระเบียบสำนักนายกรัฐมนตรีว่าด้วยการพัสดุ พ.ศ.2535 และที่แก้ไขเพิ่มเติม

9. มาตรฐานงานของสำนักงานเขตพื้นที่การศึกษา

ชื่องาน ; งานยานพาหนะ	**สำนักงานเขตพื้นที่การศึกษา ..... กลุ่ม อำนวยการ**	รหัสเอกสาร.....

วัตถุประสงค์ ; 2.1 เพื่อให้การบริหารจัดการยานพาหนะส่วนกลางมีประสิทธิภาพ 2.2 ผู้ขอใช้รถยนต์ได้รับการบริการที่ดี
2.3 ยานพาหนะส่วนกลางได้รับการตรวจสอบและปรับปรุงสภาพตามความเหมาะสม มีสภาพพร้อมใช้งานตามวัตถุประสงค์ สะดวก ปลอดภัย และรวดเร็ว

ลำดับที่	ผังขั้นตอนการดำเนินงาน	รายละเอียดงาน	เวลาดำเนินการ	มาตรฐานคุณภาพงาน	ผู้รับผิดชอบ	หมายเหตุ
1.	ศึกษาสภาพปัจจุบันปัญหา	ศึกษาสภาพปัจจุบันปัญหาในการใช้พาหนะส่วนกลางของสำนักงานเขตพื้นที่การศึกษา	เวลาทำการปกติทุกวัน	บริหารจัดการยานพาหนะส่วนกลางมีประสิทธิภาพ	หน.หมวดยานยนต์/	
2.	จำแนก / จัดกลุ่มพาหนะส่วนกลาง	จำแนกพาหนะส่วนกลางโดยจัดเป็นหมวดหมู่เพื่อสะดวกในการควบคุม การบำรุงรักษา การให้บริการรวมทั้งการจัดทำเอกสารคู่มือประจำรถ	20 นาที		ผู้ขอใช้รถ/ หน.หมวดยานยนต์/ เจ้าหน้าที่จัดรถ	
3.	กำหนดหลักเกณฑ์ การขอใช้น้ำมัน	กำหนดหลักเกณฑ์ วิธีการในการขอใช้พาหนะส่วนกลาง รวมทั้งการขอใช้น้ำมัน	20 นาที		เจ้าหน้าที่จัดรถ/ หน.หมวดยานยนต์	
4.	เสนอขออนุมัติ	การขออนุมัติ ผู้บังคับบัญชาเพื่อพิจารณาตามลำดับ	15 นาที		เจ้าหน้าที่จัดรถ/ หน.หมวดยานยนต์	
5.	ปฏิบัติหน้าที่ตามที่กำหนด	กำหนดสถานที่เก็บรักษาพาหนะส่วนกลางให้อยู่ในที่ปลอดภัยและสอดคล้องกับระเบียบ	5 นาที	บุคลากรได้รับบริการที่ดีมีความพึงพอใจ	เจ้าหน้าที่/ พนักงานขับรถ	
6.	หน.ยานยนต์ ตรวจสอบยานพาหนะ	นำผลการดูแลบำรุงรักษา การตรวจสภาพ ประเมินผลประสิทธิภาพพาหนะส่วนกลางเพื่อนำไปสู่การปรับปรุงต่อไป	20 นาที		เจ้าหน้าที่ผู้จัดรถ/หน.หมวดรถยนต์	

เอกสารอ้างอิง 1. ระเบียบสำนักนายกรัฐมนตรีว่าด้วยการใช้รถ พ.ศ. 2523 และที่แก้ไขเพิ่มเติม 2. ระเบียบสำนักนายกรัฐมนตรีว่าด้วยการพัสดุ พ.ศ. 2535 และที่แก้ไขเพิ่มเติม

คำอธิบายสัญลักษณ์ผังขั้นตอน ⬭ จุดเริ่มต้นหรือสิ้นสุดกระบวนงาน ▭ กิจกรรมงานหรือการปฏิบัติ ◇ การตัดสินใจ ✥ ทิศทางหรือการเคลื่อนไหวของงาน ○ จุดเชื่อมต่อระหว่างหน้า (ถ้าไม่จบภายใน 1 หน้า)

สำนักงานเขตพื้นที่การศึกษาประถมศึกษานนทบุรี เขต ๑

ประเภทเอกสาร	:	คู่มือขั้นตอนการดำเนินงาน
ชื่อเอกสาร	:	งานจัดระบบบริหารงาน สำนักงานเขตพื้นที่การศึกษา

1. ชื่องาน : งานจัดระบบบริหารงาน

2. วัตถุประสงค์

เพื่อให้สำนักงานเขตพื้นที่การศึกษาสามารถบริหารจัดการภารกิจหน้าที่ความรับผิดชอบของสำนักงานเขตพื้นที่การศึกษาได้อย่างมีประสิทธิภาพ ได้มาตรฐาน

3. ขอบเขตของงาน

ครอบคลุมกระบวนการดำเนินงานตั้งแต่ การดำเนินงานตามภารกิจหน้าที่ความรับผิดชอบ โครงสร้าง การแบ่งส่วนราชการ ของสำนักงานเขตพื้นที่การศึกษาที่สอดคล้องกับประกาศกระทรวงศึกษาธิการ ปรับปรุงโครงการการแบ่งส่วนราชการภายใน ที่สอดคล้องกับบริบท การบริหารสำนักงานเขตพื้นที่การศึกษา และวิจัย/ประเมินผล การดำเนินงานตามภารกิจหน้าที่ ความรับผิดชอบโครงสร้าง การแบ่งส่วนราชการ ของสำนักงานเขตพื้นที่การศึกษาประกาศกระทรวงศึกษาธิการและการแบ่งส่วนราชการเป็นกลุ่มงานภายใน

4. คำจำกัดความ

" สำนักงานเขตพื้นที่การศึกษา " หมายถึง สำนักงานเขตพื้นที่การศึกษาประถมศึกษาและสำนักงานเขตพื้นที่การศึกษามัธยมศึกษา

"ผู้อำนวยการสำนักงานเขตพื้นที่การศึกษา" หมายถึง ผู้บังคับบัญชาสูงสุดของสำนักงานเขตพื้นที่การศึกษาตามกฎหมายว่าด้วยระเบียบบริหารราชการกระทรวงศึกษาธิการ

"หัวหน้าภายในส่วนราชการระดับสำนักงานเขตพื้นที่การศึกษา " หมายถึง ผู้อำนวยการกลุ่มอำนวยการ ผู้อำนวยการกลุ่มบริหารงานบุคคล ผู้อำนวยการกลุ่มนโยบายและแผน ผู้อำนวยการกลุ่มส่งเสริมการจัดการศึกษา หัวหน้ากลุ่มนิเทศติดตามและประเมินผลการจัดการศึกษา ผู้อำนวยการกลุ่มบริหารงานการเงินและสินทรัพย์ ผู้อำนวยการหน่วยตรวจสอบภายใน และผู้อำนวยการกลุ่มส่งเสริมสถานศึกษาเอกชน (ยกเว้น สพม.)

"คณะกรรมการเขตพื้นที่การศึกษา" หมายถึง องค์คณะบุคคลที่มีอำนาจหน้าที่ตามมาตรา 38 แห่งพระราชบัญญัติการศึกษาแห่งชาติ พ.ศ. 2542 และที่แก้ไขเพิ่มเติม พ.ศ. 2545 และมาตรา 38 แห่งพระราชบัญญัติระเบียบบริหารราชการกระทรวงศึกษาธิการ โดยมีอำนาจหน้าที่ให้ความเห็นชอบการแบ่งส่วนราชการเป็นกลุ่มงานภายในกลุ่มภารกิจของสำนักงานเขตพื้นที่การศึกษา

"คณะทำงาน " หมายถึง คณะทำงานที่ผู้อำนวยการสำนักงานเขตพื้นที่การศึกษาแต่งตั้ง/มอบหมายให้วิเคราะห์การกำหนด/แบ่งส่วนราชการภายในสำนักงานเขตพื้นที่การศึกษาและติดตามประเมินผล

"เจ้าหน้าที่ " หมายถึง ผู้รับผิดชอบ/ผู้ที่ได้รับมอบหมายให้ปฏิบัติงานจัดระบบบริหารงาน/วิเคราะห์การกำหนด/แบ่งส่วนราชการภายในสำนักงานเขตพื้นที่การศึกษา

5. ขั้นตอนการปฏิบัติงาน

5.1 ศึกษา วิเคราะห์ ตรวจสอบการดำเนินงานตามภารกิจหน้าที่ความรับผิดชอบ โครงสร้าง การแบ่งส่วนราชการ ของสำนักงานเขตพื้นที่การศึกษาที่สอดคล้องกับประกาศกระทรวงศึกษาธิการ

5.2 ศึกษา สังเคราะห์ ออกแบบ จัดระบบการทำงาน กระบวนงาน ปรับปรุงโครงการการแบ่งส่วนราชการภายใน ที่สอดคล้องกับบริบทการบริหารสำนักงานเขตพื้นที่การศึกษา

5.3 นำเสนอคณะกรรมการเขตพื้นที่การศึกษาพิจารณาให้ความเห็นชอบการแบ่งส่วนราชการเป็นกลุ่มงานภายในสำนักงานเขตพื้นที่การศึกษาและแจ้งกลุ่มบริหารงานบุคคลดำเนินการด้านบุคลากร

5.4 ประกาศการแบ่งส่วนราชการให้หน่วยงานที่เกี่ยวข้องและสถานศึกษาทราบ

5.5 ดำเนินการบริหารจัดการให้เป็นไปตามโครงสร้างการแบ่งส่วนราชการที่กำหนด

5.6 วิจัย/ประเมินผล การดำเนินงานตามภารกิจหน้าที่ความรับผิดชอบโครงสร้าง การแบ่งส่วนราชการ ของสำนักงานเขตพื้นที่การศึกษาประกาศกระทรวงศึกษาธิการและการแบ่งส่วนราชการเป็นกลุ่มงานภายใน

5.7 ศึกษา /สังเคราะห์ ปัญหา อุปสรรค ข้อเสนอแนะ เพื่อเป็นข้อมูลปรับปรุง /พัฒนาคุณภาพการให้บริการ

6. Flow Chart การปฏิบัติงาน

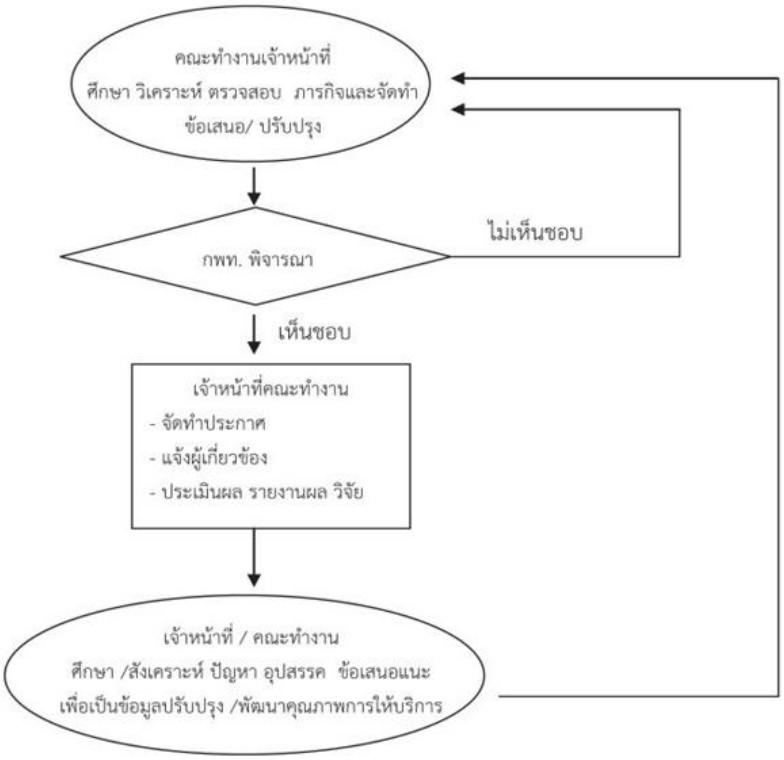

7. <u>แบบฟอร์มที่ใช้</u>

-

8. <u>เอกสาร/ หลักฐานอ้างอิง</u>

8.1 ระเบียบบริหารราชการกระทรวงศึกษาธิการ พ.ศ.2546

8.2 ประกาศกระทรวงศึกษาธิการ เรื่อง การแบ่งส่วนราชการภายในสำนักงานเขตพื้นที่การศึกษามัธยมศึกษา พ.ศ.2553

8.3 ประกาศกระทรวงศึกษาธิการ เรื่อง การแบ่งส่วนราชการภายในสำนักงานเขตพื้นที่การศึกษาประถมศึกษา พ.ศ.2553

8.4 กฎกระทรวงว่าด้วยหลักเกณฑ์และวิธีการกระจายอำนาจการบริหารและการจัดการศึกษา พ.ศ. 2550

9 สรุปมาตรฐานงานของสำนักงานเขตพื้นที่การศึกษา

ชื่องาน ; งานจัดระบบบริหารงาน	สำนักงานเขตพื้นที่การศึกษา..... กลุ่มอำนวยการ	รหัสเอกสาร :

วัตถุประสงค์ : เพื่อให้สำนักงานเขตพื้นที่การศึกษาสามารถบริหารจัดการภารกิจหน้าที่ ความรับผิดชอบของสำนักงานเขตพื้นที่การศึกษาได้อย่างมีประสิทธิภาพ ได้มาตรฐาน

ลำดับที่	ผังขั้นตอนการดำเนินงาน	รายละเอียดงาน	เวลาดำเนินการ	มาตรฐานคุณภาพงาน	ผู้รับผิดชอบ	หมายเหตุ
1.	ศึกษา วิเคราะห์ ตรวจสอบ ภารกิจ	ศึกษา วิเคราะห์ ตรวจสอบการดำเนินงานตามภารกิจหน้าที่ความรับผิดชอบโครงสร้างการแบ่งส่วนราชการ ของ สพป./สพม.ที่สอดคล้องกับประกาศกระทรวงศึกษาธิการ	1 สัปดาห์	คู่มือการปฏิบัติราชการสำนักงานเขต	เจ้าหน้าที่	
2.	ศึกษา สังเคราะห์ ออกแบบ จัดระบบการทำงานกระบวนงาน ปรับปรุงโครงการการแบ่งส่วนราชการภายใน ที่สอดคล้องกับบริบทการบริหาร	ศึกษา สังเคราะห์ ออกแบบ จัดระบบการทำงานกระบวนงาน ปรับปรุงโครงการการแบ่งส่วนราชการภายในที่สอดคล้องกับบริบทการบริหาร สพป. /สพม.	2 สัปดาห์		เจ้าหน้าที่/คณะทำงาน	
3.	กพท.พิจารณา	นำเสนอ กพท. พิจารณาให้ความเห็นชอบการแบ่งส่วนราชการเป็นกลุ่มงานภายในสำนักงานเขตพื้นที่การศึกษา และแจ้งกลุ่มบริหารงานบุคคลดำเนินการด้านบุคลากร	2 วัน		เจ้าหน้าที่	
4.	ประกาศการแบ่งส่วนราชการ บริหารจัดการตามโครงสร้างที่ปรับปรุง วิจัย /ประเมินผล	- ประกาศการแบ่งส่วนราชการให้หน่วยงานที่เกี่ยวข้องและสถานศึกษาทราบ - ดำเนินการบริหารจัดการให้เป็นไปตามโครงสร้างการแบ่งส่วนราชการที่กำหนด - วิจัย / ประเมินผล การดำเนินงานตามภารกิจหน้าที่ความรับผิดชอบโครงสร้าง การแบ่งส่วนราชการ ของ สพป./สพม. และการแบ่งส่วนราชการเป็นกลุ่มงานภายใน	1 วัน 2 เดือน	ประกาศการแบ่งส่วนราชการ	เจ้าหน้าที่	
5.	ศึกษา/สังเคราะห์ ปัญหา อุปสรรค ข้อเสนอแนะ	ศึกษา /สังเคราะห์ ปัญหา อุปสรรค ข้อเสนอแนะเพื่อเป็นข้อมูลปรับปรุง /พัฒนาคุณภาพการให้บริการ	2 สัปดาห์	รายงานผลการปฏิบัติราชการ	เจ้าหน้าที่/คณะทำงาน	

เอกสารอ้างอิง
1. ระเบียบบริหารราชการกระทรวงศึกษาธิการ พ.ศ.2546
2. ประกาศกระทรวงศึกษาธิการ เรื่อง การแบ่งส่วนราชการภายในสำนักงานเขตพื้นที่การศึกษามัธยมศึกษา พ.ศ.2553
3. ประกาศกระทรวงศึกษาธิการ เรื่อง การแบ่งส่วนราชการภายในสำนักงานเขตพื้นที่การศึกษาประถมศึกษา พ.ศ.2553
4. กฎกระทรวงว่าด้วยหลักเกณฑ์และวิธีการกระจายอำนาจการบริหารและการจัดการศึกษา พ.ศ.2550

คำอธิบายสัญลักษณ์ผังขั้นตอน ⬭ จุดเริ่มต้นหรือสิ้นสุดกระบวนงาน ▭ กิจกรรมงานหรือการปฏิบัติ ◇ การตัดสินใจ ✥ ทิศทางหรือการเคลื่อนไหวของงาน ○ จุดเชื่อมต่อระหว่างหน้า (ถ้าไม่จบภายใน 1 หน้า)

1. ชื่องาน : งานพัฒนาคุณภาพการให้บริการ

2. วัตถุประสงค์

เพื่อยกระดับคุณภาพการให้บริการสำนักงานเขตพื้นที่การศึกษาและสร้างความพึงพอใจในคุณภาพการบริการ

3. ขอบเขตของงาน

การให้ความสำคัญกับการปรับปรุงคุณภาพการให้บริการกับผู้รับบริการและผู้มีส่วนได้ส่วนเสีย เพื่อให้มีความถูกต้อง รวดเร็ว และสร้างความพึง

4. คำจำกัดความ

" สำนักงานเขตพื้นที่การศึกษา " หมายถึง สำนักงานเขตพื้นที่การศึกษาประถมศึกษาและสำนักงานเขตพื้นที่การศึกษามัธยมศึกษา

"เจ้าภาพหลัก " หมายถึง กลุ่มอำนวยการ

"เจ้าภาพรอง " หมายถึง กลุ่มบริหารงานบุคคล กลุ่มนโยบายและแผน กลุ่มส่งเสริมการจัดการศึกษา กลุ่มนิเทศ ติดตามและประเมินผลการจัดการศึกษา กลุ่มบริหารงานการเงินและสินทรัพย์ หน่วยตรวจสอบภายใน และกลุ่มส่งเสริมสถานศึกษาเอกชน (ยกเว้น สพม.)

"ผู้รับบริการ " หมายถึง เจ้าหน้าที่ในหน่วยงาน หน่วยงานของรัฐ ภาคเอกชน ประชาชน

"ผู้มีส่วนได้ส่วนเสีย" หมายถึง นักเรียน ครูและบุคลากรทางการศึกษา และบุคลากรที่เกี่ยวข้องกับภารกิจสำนักงานเขตพื้นที่การศึกษา

"เจ้าหน้าที่ " หมายถึง ผู้รับผิดชอบ /ผู้ที่ได้รับมอบหมายให้ปฏิบัติงานเพิ่มคุณภาพการให้บริการ

5. ขั้นตอนการปฏิบัติงาน

1. วิเคราะห์ภารกิจ กำหนดกลุ่มผู้รับบริการและผู้มีส่วนได้ส่วนเสียตามเพื่อให้ตอบสนองความต้องการของผู้รับบริการและผู้มีส่วนได้ส่วนเสียที่ครอบคลุมทุกกลุ่ม

2. มีช่องทางการรับฟังและเรียนรู้ความต้องการของผู้รับบริการและผู้มีส่วนได้ส่วนเสีย เพื่อนำมาใช้ในการปรับปรุงและเสนอรูปแบบการบริการต่าง ๆ โดยแสดงให้เห็นถึงประสิทธิภาพของช่องทางการสื่อสารดังกล่าว

3. พัฒนาระบบการรวบรวมและจัดการข้อร้องเรียน /ข้อเสนอแนะ/ ข้อคิดเห็น/ คำชมเชย โดยมีการกำหนดผู้รับผิดชอบ วิเคราะห์เพื่อกำหนดวิธีการและปรับปรุงคุณภาพการให้บริการเพื่อตอบสนองต่อความต้องการของผู้รับรับบริการและผู้มีส่วนได้ส่วนเสียอย่างเหมาะสมและทันท่วงที

4. สร้างเครือข่าย และจัดกิจกรรมเพื่อสร้างความสัมพันธ์กับผู้รับบริการและผู้มีส่วนได้ส่วนเสีย

5. ดำเนินการในการเปิดโอกาสให้ประชาชนเข้ามามีส่วนร่วมในการบริหารราชการผ่านกระบวนการหรือกิจกรรมต่าง ๆ ที่เป็นการส่งเสริมระดับการมีส่วนร่วมของประชาชน

6. วัดความพึงพอใจและความไม่พึงพอใจของผู้รับบริการและผู้มีส่วนได้ส่วนเสียในแต่ละกลุ่มตามที่ได้กำหนดไว้ เพื่อนำผลไปปรับปรุงการให้บริการและการดำเนินงานของส่วนราชการ

7. กำหนดมาตรฐาน แนวทาง การ ให้บริการ ระยะเวลาแล้วเสร็จของงานบริการในแต่ละงาน โดยมีการจัดทำแผนภูมิหรือคู่มือการติดต่อราชการโดยประกาศให้ผู้รับบริการและผู้มีส่วนได้ส่วนเสียทราบ เพื่อให้เกิดความพึงพอใจในการรับบริการ

8. สรุปผลการดำเนินงาน / วิจัย /รายงานผลการดำเนินงาน

9. ศึกษา /สังเคราะห์ ปัญหา อุปสรรค ข้อเสนอแนะ เพื่อเป็นข้อมูลปรับปรุง /พัฒนาคุณภาพการให้บริการ

6. Flow Chart การปฏิบัติงาน

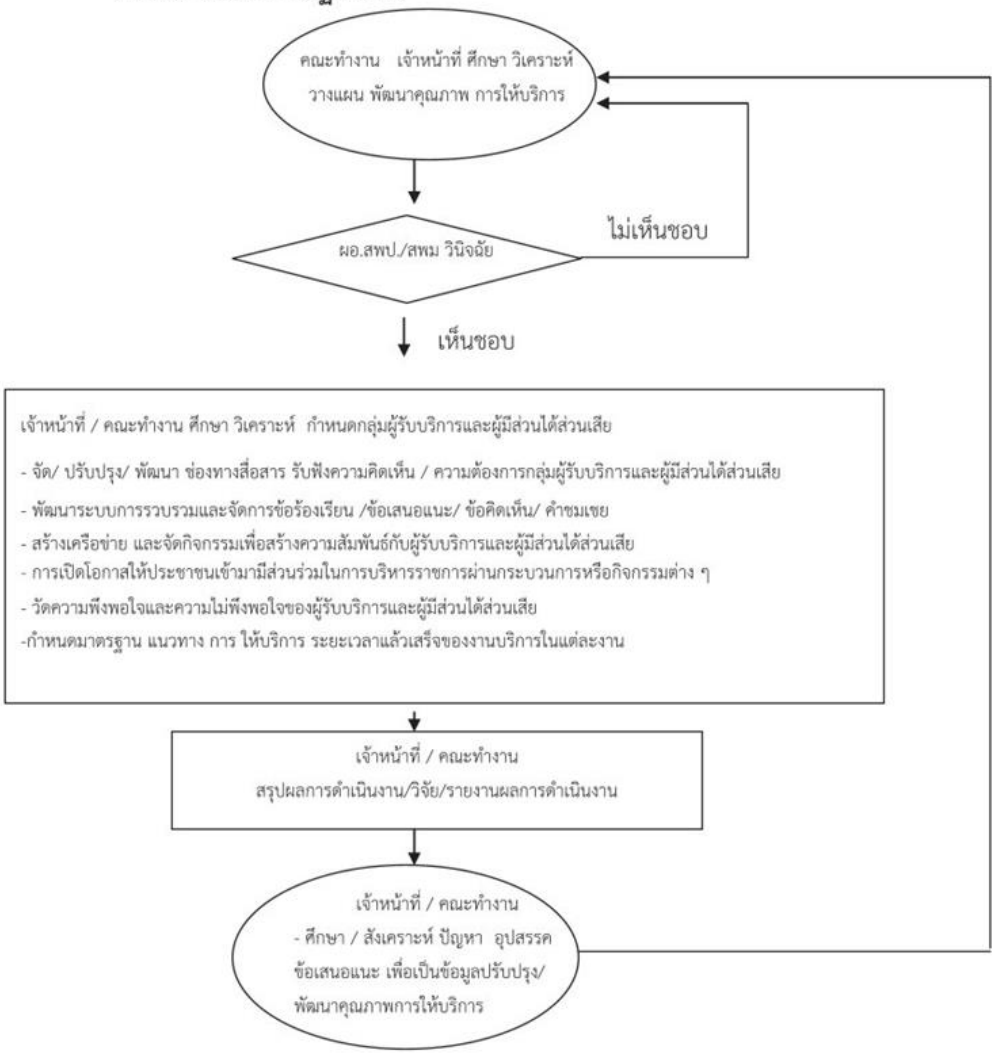

7. <u>แบบฟอร์มที่ใช้</u>

แบบสำรวจความพึงพอใจของผู้รับบริการและผู้มีส่วนได้ส่วนเสีย

8. <u>เอกสาร/ หลักฐานอ้างอิง</u>

8.1 พระราชบัญญัติระเบียบบริหารราชการกระทรวงศึกษาธิการ พ.ศ.2546

8.2 ประกาศกระทรวงศึกษาธิการ เรื่อง การแบ่งส่วนราชการภายในสำนักงานเขตพื้นที่การศึกษามัธยมศึกษา พ.ศ.2553

8.3 ประกาศกระทรวงศึกษาธิการ เรื่อง การแบ่งส่วนราชการภายในสำนักงานเขตพื้นที่การศึกษาประถมศึกษา พ.ศ.2553

8.4 หลักเกณฑ์และวิธีการพัฒนาคุณภาพการบริหารจัดการภาครัฐ

9 สรุปมาตรฐานงานของสำนักงานเขตพื้นที่การศึกษา

ชื่องาน ; งานพัฒนาคุณภาพการให้บริการ	สำนักงานเขตพื้นที่การศึกษา..... กลุ่มอำนวยการ	รหัสเอกสาร

วัตถุประสงค์: เพื่อยกระดับคุณภาพการให้บริการสำนักงานเขตพื้นที่การศึกษาและสร้างความพึงพอใจในคุณภาพการบริการ

ลำดับที่	ผังขั้นตอนการดำเนินงาน	รายละเอียดงาน	เวลาดำเนินการ	มาตรฐานคุณภาพงาน	ผู้รับผิดชอบ	หมายเหตุ
1.	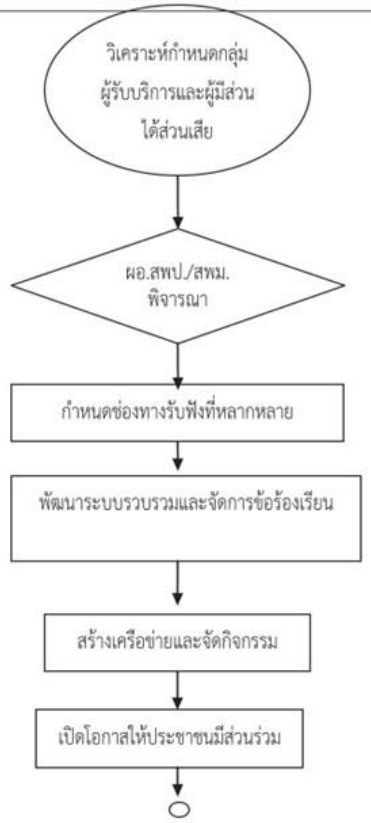	วิเคราะห์ภารกิจ กำหนดกลุ่มผู้รับบริการและผู้มีส่วนได้ส่วนเสียตามพันธกิจเพื่อให้ตอบสนองความต้องการของผู้รับบริการและผู้มีส่วนได้ส่วนเสียที่ครอบคลุมทุกกลุ่ม	3 วัน	ข้อมูลกลุ่มผู้รับบริการ /ผู้มีส่วนได้เสีย ที่สอดคล้องกับภารกิจองค์กร	จนท./ คณะทำงาน	
2.		นำเสนอ ผอ. สพป. /สพม.พิจารณาให้ความเห็นชอบ ลงนามคำสั่ง/มอบหมายงาน	2 วัน		จนท.	
3.		กำหนดช่องทางการรับฟังและเรียนรู้ความต้องการของผู้รับบริการและผู้มีส่วนได้ส่วนเสียเพื่อนำมาใช้ในการปรับปรุงและเสนอรูปแบบ การบริการต่าง ๆ โดยแสดงให้เห็นถึงประสิทธิภาพของช่องทาง การสื่อสารดังกล่าว		1.กำหนดช่องทางไม่น้อยกว่า 5 ช่องทาง 2.นำข้อร้องเรียนจัดทำข้อมูลสารสนเทศ	จนท.	
4.		พัฒนาระบบการรวบรวมและจัดการข้อร้องเรียน / ข้อเสนอแนะ/ ข้อคิดเห็น/ คำชมเชย โดยมี การกำหนดผู้รับผิดชอบ วิเคราะห์เพื่อกำหนดวิธีการและปรับปรุงคุณภาพการให้บริการเพื่อตอบสนองต่อ ความต้องการของผู้รับรับบริการและผู้มีส่วนได้ส่วนเสียอย่างเหมาะสมและทันท่วงที		มีแผนปรับปรุงคุณภาพการให้บริการ	จนท.	
5.		สร้างเครือข่าย และจัดกิจกรรมเพื่อสร้างความสัมพันธ์กับผู้รับบริการและผู้มีส่วนได้ส่วนเสีย		มีทะเบียนเครือข่าย / กิจกรรม	จนท.	
6.		ดำเนินการในการเปิดโอกาสให้ประชาชนเข้ามามีส่วนร่วมในการบริหารราชการผ่านกระบวนการหรือกิจกรรมต่าง ๆ ที่เป็นการส่งเสริมระดับการมีส่วนร่วมของประชาชน		นำข้อเสนอแนะของการมีส่วนร่วมไปกำหนดแผนปรับปรุง/พัฒนางาน	จนท.	

ชื่องาน ; งานพัฒนาคุณภาพการให้บริการ	สำนักงานเขตพื้นที่การศึกษา..... กลุ่มอำนวยการ	รหัสเอกสาร

วัตถุประสงค์: เพื่อยกระดับคุณภาพการให้บริการสำนักงานเขตพื้นที่การศึกษาและสร้างความพึงพอใจในคุณภาพการบริการ

ลำดับที่	ผังขั้นตอนการดำเนินงาน	รายละเอียดงาน	เวลาดำเนินการ	มาตรฐานคุณภาพงาน	ผู้รับผิดชอบ	หมายเหตุ
7.	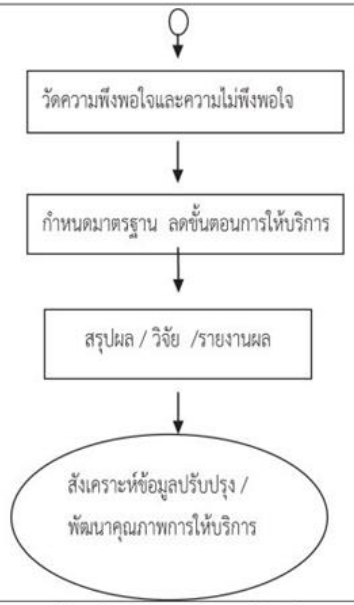	วัดความพึงพอใจและความไม่พึงพอใจของผู้รับบริการและผู้มีส่วนได้ส่วนเสียในแต่ละกลุ่มตามที่ได้กำหนดไว้ เพื่อนำผลไปปรับปรุงการให้บริการและการดำเนินงานของส่วนราชการ		เอกสารรายงานผลความพึงพอใจและความไม่พึงพอใจ	จนท./คณะทำงาน	
8.				Micro Planning การบริการที่มีคุณภาพ / ลดขั้นตอน / การประชาสัมพันธ์	จนท./คณะทำงาน	
9.		สรุปผลการดำเนินงาน / วิจัย /รายงานผลการดำเนินงาน		รายงานการวิจัย	จนท./คณะทำงาน	
10.		ศึกษา /สังเคราะห์ ปัญหา อุปสรรค ข้อเสนอแนะ เพื่อเป็นข้อมูลปรับปรุง /พัฒนาคุณภาพการให้บริการ		นำผลการประเมินไปวิเคราะห์ SWOT จัดทำ Micro Planning	จนท./คณะทำงาน	

เอกสารอ้างอิง : 1. ระเบียบบริหารราชการกระทรวงศึกษาธิการ พ.ศ.2546

2. ประกาศกระทรวงศึกษาธิการ เรื่อง การแบ่งส่วนราชการภายในสำนักงานเขตพื้นที่การศึกษามัธยมศึกษา พ.ศ.2553

3. ประกาศกระทรวงศึกษาธิการ เรื่อง การแบ่งส่วนราชการภายในสำนักงานเขตพื้นที่การศึกษาประถมศึกษา พ.ศ.2553

4. หลักเกณฑ์และวิธีการพัฒนาคุณภาพการบริหารจัดการภาครัฐ

คำอธิบายสัญลักษณ์ผังขั้นตอน ⬭ จุดเริ่มต้นหรือสิ้นสุดกระบวนงาน ▭ กิจกรรมงานหรือการปฏิบัติ ◇ การตัดสินใจ ✥ ทิศทางหรือการเคลื่อนไหวของงาน ○ จุดเชื่อมต่อระหว่างหน้า (ถ้าไม่จบภายใน 1 หน้า)

1. ชื่องาน : งานมาตรฐานสำนักงานเขตพื้นที่การศึกษา

2. วัตถุประสงค์

เพื่อให้สำนักงานเขตพื้นที่การศึกษา สามารถบริหารจัดการตามภารกิจ ได้มาตรฐาน มีประสิทธิภาพเกิดประสิทธิผลตามเป้าหมาย ผู้รับบริการพึงพอใจและมีการพัฒนาสู่ความเป็นเลิศ

3. ขอบเขตของงาน

3.1 บริหารจัดการและจัดทำรายงานการประเมินตนเอง (Self Assessment Report : SAR) สำนักงานเขตพื้นที่การศึกษา ประกอบด้วย 5 มาตรฐาน และ 11 ตัวบ่งชี้ คือ

- มาตรฐานที่ 1 สำนักงานเขตพื้นที่การศึกษาบริหารจัดการโดยมุ่งผลสัมฤทธิ์และพัฒนาระบบการจัดการตามเกณฑ์คุณภาพการบริหารจัดการภาครัฐ (PMQA)
- มาตรฐานที่ 2 สำนักงานเขตพื้นที่การศึกษาดำเนินการขับเคลื่อนนโยบายสู่การปฏิบัติจนบรรลุเป้าหมายและส่งผลดีต่อการพัฒนาสถานศึกษา
- มาตรฐานที่ 3 สำนักงานเขตพื้นที่การศึกษามีการกำกับดูแล ส่งเสริม สนับสนุน ช่วยเหลือและพัฒนาสถานศึกษาให้เกิดความเข้มแข็ง
- มาตรฐานที่ 4 สำนักงานเขตพื้นที่การศึกษาบริหารอัตรากำลังให้เกิดประโยชน์สูงสุดต่อการจัดการศึกษา พัฒนาครูและบุคลากรทางการศึกษาสู่การเป็นมืออาชีพ
- มาตรฐานที่ 5 สำนักงานเขตพื้นที่การศึกษาสร้างและพัฒนาเครือข่ายความร่วมมือในการจัดการศึกษา

3.2 กำหนดผู้รับผิดชอบตามภารกิจของแต่ละกลุ่มที่เกี่ยวกับมาตรฐานสำนักงานเขตพื้นที่การศึกษา

4. คำจำกัดความ

" สำนักงานเขตพื้นที่การศึกษา" หมายถึง สำนักงานเขตพื้นที่การศึกษาประถมศึกษาและสำนักงานเขตพื้นที่การศึกษามัธยมศึกษา

"คณะทำงาน" หมายถึง กลุ่มงาน บุคลากรของสำนักงานเขตพื้นที่การศึกษาที่รับผิดชอบตามภารกิจของแต่ละมาตรฐานสำนักงานเขตพื้นที่การศึกษา

"เจ้าหน้าที่ " หมายถึง บุคลากรผู้รับผิดชอบ /ผู้ที่ได้รับมอบหมายให้ปฏิบัติงานมาตรฐานสำนักงานเขตพื้นที่การศึกษาทุกมาตรฐานและตัวบ่งชี้

"เจ้าภาพหลัก" หมายถึง กลุ่มอำนวยการ

" เจ้าภาพรอง" หมายถึง กลุ่มบริหารงนบุคคล กลุ่มนโยบายและแผน กลุ่มส่งเสริมการจัดการศึกษา กลุ่มนิเทสติดตามและประเมินผลการจัดการศึกษา กลุ่มบริหารงานการเงินและสินทรัพย์ กลุ่มตรวจสอบภายใน และกลุ่มส่งเสริมสถานศึกษาเอกชน (ยกเว้น สพม.)

"การบริหารจัดการมาตรฐานเขตพื้นที่การศึกษา" หมายถึง การมอบหมายความรับผิดชอบตามภารกิจแต่ละมาตรฐานของสำนักงานเขตพื้นที่การศึกษา

"การจัดทำรายงานการประเมินตนเอง (Self Assessment Report :SAR)" หมายถึง การจัดทำรายงานประเมินตนเองของสำนักงานเขตพื้นที่การศึกษา ของกลุ่มอำนวยการ

5. ขั้นตอนการปฏิบัติงาน

1. ศึกษา วิเคราะห์ แนวทางการบริหารจัดการสำนักงานเขตพื้นที่การศึกษา มาตรฐาน ตัวบ่งชี้ กรอบการติดตาม หลักเกณฑ์และวิธีการประเมินผล รวมถึงภารกิจอำนาจหน้าที่ของกลุ่มใน สำนักงานเขตพื้นที่การศึกษา

2. สร้างทีมงาน มอบหมายคณะทำงานรับผิดชอบบริหารจัดการ ดำเนินงานตาม มาตรฐานสำนักงานเขตพื้นที่การศึกษาตามภารกิจของแต่ละกลุ่มที่เกี่ยวข้องกับมาตรฐานสำนักงานเขต พื้นที่การศึกษา

3. สื่อสาร เพื่อให้คณะทำงาน ผู้รับผิดชอบ บุคลากรมีความรู้ ความเข้าใจ และ ความสำคัญของมาตรฐานสำนักงานสำนักงานเขตพื้นที่การศึกษา

4. คณะทำงาน กำหนดเป้าหมายและผลิตที่คาดหวังสอดคล้องกับบริบทสำนักงานเขต พื้นที่การศึกษา นโยบายเป้าหมายสำนักงานคณะกรรมการการศึกษาขั้นพื้นฐาน

5.คณะทำงาน ผู้รับผิดชอบ ขับเคลื่อน รายงานผลตามปฏิทินปฏิบัติงานกำหนด

6. ประเมินตนเองและจัดทำรายงานการประเมินตนเอง (Self Assessment Report :SAR) และผลผลิตที่ประสบผลสำเร็จของสำนักงานเขตพื้นที่การศึกษานำเสนอคณะกรรมการเขตพื้นที่การศึกษา สำนักงานคณะกรรมการการศึกษาขั้นพื้นฐาน

7. ศึกษา วิเคราะห์ วิจัย นำผลการประเมินตนเอง(SelfAssessment Report :SAR) ตาม มาตรฐานสำนักงานเขตพื้นที่การศึกษาเป็นข้อมูลย้อนกลับ (Feed back) เป็นข้อมูลฐาน(Based Line Data) สำหรับการปรับปรุง /พัฒนาการบริหารจัดการมาตรฐานสำนักงานเขตพื้นที่การศึกษา และแผนการพัฒนา สำนักงานเขตพื้นที่การศึกษา

6. Flow Chart การปฏิบัติงาน

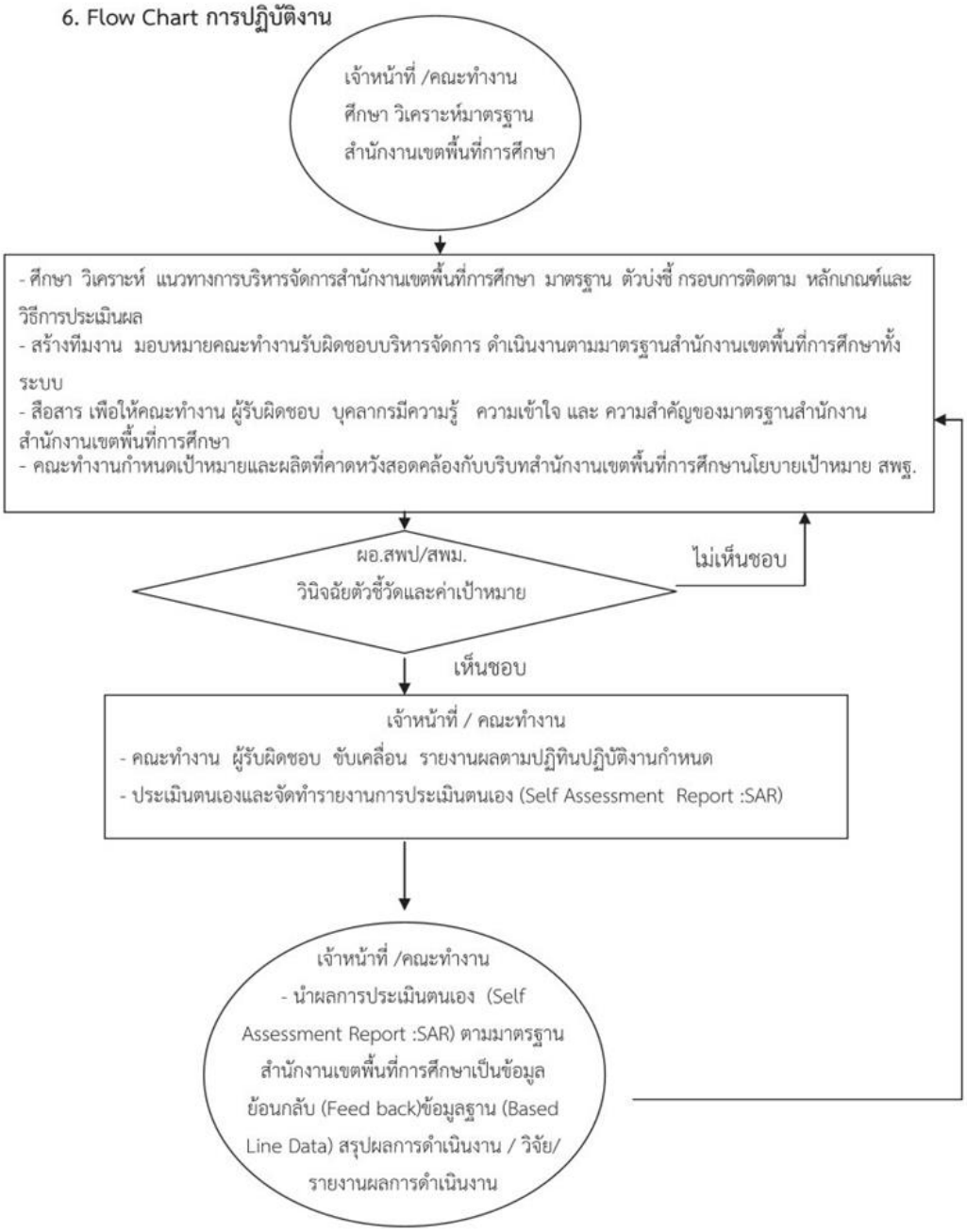

7. <u>แบบฟอร์มที่ใช้</u>

-

8. <u>เอกสาร/ หลักฐานอ้างอิง</u>

8.1 ระเบียบบริหารราชการกระทรวงศึกษาธิการ พ.ศ.2546

8.2 ประกาศกระทรวงศึกษาธิการ เรื่อง การแบ่งส่วนราชการภายในสำนักงานเขตพื้นที่การศึกษามัธยมศึกษา พ.ศ.2553

8.3 ประกาศกระทรวงศึกษาธิการ เรื่อง การแบ่งส่วนราชการภายในสำนักงานเขตพื้นที่การศึกษาประถมศึกษา พ.ศ.2553

8.4 หลักเกณฑ์และวิธีการพัฒนาคุณภาพการบริหารจัดการภาครัฐ

8.5 พระราชบัญญัติการศึกษาแห่งชาติ พ.ศ. 2542 และที่แก้ไขเพิ่มเติม (ฉบับที่ 2 พ.ศ.2545)

8.6 มาตรฐานสำนักงานเขตพื้นที่การศึกษา

9 สรุปมาตรฐานงานของสำนักงานเขตพื้นที่การศึกษา

ชื่องาน งานมาตรฐานสำนักงานเขตพื้นที่การศึกษา	สำนักงานเขตพื้นที่การศึกษา..... กลุ่มอำนวยการ	รหัสเอกสาร

วัตถุประสงค์: เพื่อให้สำนักงานเขตพื้นที่การศึกษา สามารถบริหารจัดการตามภารกิจ ได้มาตรฐาน มีประสิทธิภาพเกิดประสิทธิผลตามเป้าหมาย ผู้รับบริการพึงพอใจและมีการพัฒนาสู่ความเป็นเลิศ

ลำดับที่	ผังขั้นตอนการดำเนินงาน	รายละเอียดงาน	เวลาดำเนินการ	มาตรฐานคุณภาพงาน	ผู้รับผิดชอบ	หมายเหตุ
1.	ศึกษา วิเคราะห์ แนวทางการบริหารจัดการมาตรฐานสำนักงาน	ศึกษา วิเคราะห์ แนวทางการบริหารจัดการสำนักงานเขตพื้นที่การศึกษา มาตรฐาน ตัวบ่งชี้ กรอบการติดตาม หลักเกณฑ์และวิธีการประเมินผล รวมถึงภารกิจอำนาจหน้าที่ของกลุ่มในสำนักงานเขตพื้นที่การศึกษา	1 สัปดาห์		จนท. / คณะทำงาน	
2.	ผอ.สพป./สพม.พิจารณา	นำเสนอผู้อำนวยการสำนักงานเขตพื้นที่การศึกษาประถมศึกษา /มัธยมศึกษาพิจารณาให้ความเห็นชอบ ลงนามคำสั่ง/มอบหมายงาน	2 วัน		จนท.	
3.	สร้างทีมงาน มอบหมายความรับผิดชอบ	สร้างทีมงาน มอบหมายคณะทำงานรับผิดชอบบริหารจัดการ ดำเนินงานตามมาตรฐานสำนักงานเขตพื้นที่การศึกษาทั้งระบบ	1 สัปดาห์		จนท. / คณะทำงาน	
4.	สื่อสาร สร้างความรู้ ความเข้าใจ	สื่อสาร เพื่อให้คณะทำงาน ผู้รับผิดชอบ และบุคลากรมีความรู้ความเข้าใจ มีความรู้ ความเข้าใจ และ ความสำคัญของมาตรฐานสำนักงานสำนักงานเขตพื้นที่การศึกษา	1 สัปดาห์		จนท.	
5.	กำหนดตัวชี้วัด /เป้าหมาย	คณะทำงาน กำหนดเป้าหมายและผลิตที่คาดหวังสอดคล้องกับบริบทสำนักงานเขตพื้นที่การศึกษา นโยบายเป้าหมายสำนักงานคณะกรรมการการศึกษาขั้นพื้นฐาน	3 สัปดาห์		จนท. / คณะทำงาน	
6.	บริหารจัดการอย่างมีประสิทธิภาพ → ○	คณะทำงาน ผู้รับผิดชอบ ขับเคลื่อน รายงานผลตามปฏิทินปฏิบัติงานกำหนด		สำนักงานเขตพื้นที่การศึกษาบริหารจัดการศึกษาได้มาตรฐาน	จนท. / คณะทำงาน	

ชื่องาน งานมาตรฐานสำนักงานเขตพื้นที่การศึกษา	สำนักงานเขตพื้นที่การศึกษา..... กลุ่มอำนวยการ	รหัสเอกสาร

วัตถุประสงค์: เพื่อให้สำนักงานเขตพื้นที่การศึกษา สามารถบริหารจัดการตามภารกิจ ศึกษามีประสิทธิภาพเกิดประสิทธิผลตามมาตรฐาน ผู้รับบริการพึงพอใจและมีการพัฒนาสู่ความเป็นเลิศ

ลำดับที่	ผังขั้นตอนการดำเนินงาน	รายละเอียดงาน	เวลาดำเนินการ	มาตรฐานคุณภาพงาน	ผู้รับผิดชอบ	หมายเหตุ
7.	ประเมินตนเองและจัดทำรายงานการประเมินตนเอง(Self Assessment Report :SAR)	ประเมินตนเองและจัดทำรายงานการประเมินตนเอง (Self Assessment Report :SAR) และผลผลิตที่ประสบผลสำเร็จของสำนักงานเขตพื้นที่การศึกษานำเสนอคณะกรรมการเขตพื้นที่การศึกษา สำนักงานคณะกรรมการการศึกษาขั้นพื้นฐาน	1 เดือน	รายงานการประเมินตนเอง	จนท. / คณะทำงาน	
8.	ศึกษา วิเคราะห์ วิจัย /รายงานผล สังเคราะห์ข้อมูลปรับปรุง /พัฒนาคุณภาพการให้บริการ	ศึกษา วิเคราะห์ วิจัย นำผลการประเมินตนเอง (Self Assessment Report :SAR) ตามมาตรฐานสำนักงานเขตพื้นที่การศึกษาเป็นข้อมูลย้อนกลับ (Feed back) เป็นข้อมูลฐาน (Based Line Data) สำหรับการปรับปรุง /พัฒนาการบริหารจัดการมาตรฐานสำนักงานเขตพื้นที่การศึกษา และแผนการพัฒนาสำนักงานเขตพื้นที่การศึกษา	1 เดือน	เอกสารงานวิจัย	จนท. / คณะทำงาน	
9.		สังเคราะห์ผลการดำเนินงานและนำผลไปปรับปรุง /พัฒนา				

เอกสารอ้างอิง : 1. ระเบียบบริหารราชการกระทรวงศึกษาธิการ พ.ศ.2546 2. ประกาศกระทรวงศึกษาธิการ เรื่อง การแบ่งส่วนราชการภายในสำนักงานเขตพื้นที่การศึกษามัธยมศึกษา พ.ศ.2553
3. ประกาศกระทรวงศึกษาธิการ เรื่อง การแบ่งส่วนราชการภายในสำนักงานเขตพื้นที่การศึกษาประถมศึกษา พ.ศ.2553 4. หลักเกณฑ์และวิธีการพัฒนาคุณภาพการบริหารจัดการภาครัฐ
5. มาตรฐานสำนักงานเขตพื้นที่การศึกษา

คำอธิบายสัญลักษณ์ผังขั้นตอน ⬭ จุดเริ่มต้นหรือสิ้นสุดกระบวนงาน ▭ กิจกรรมงานหรือการปฏิบัติ ◇ การตัดสินใจ ✥ ทิศทางหรือการเคลื่อนไหวของงาน ○ จุดเชื่อมต่อระหว่างหน้า (ถ้าไม่จบภายใน 1 หน้า)

1. **ชื่องาน : งานคำรับรองการปฏิบัติราชการ**

2. **วัตถุประสงค์**

เพื่อให้สำนักงานเขตพื้นที่การศึกษา สามารถบริหารจัดการตามภารกิจ สอดคล้องกับพระราชกฤษฎีกาว่าด้วยหลักเกณฑ์และวิธีการบริหารกิจการบ้านเมืองที่ดี พ.ศ. 2546

3. **ขอบเขตของงาน**

สำนักงานเขตพื้นที่การศึกษา ปฏิบัติราชการประจำปี โดยมีกรอบและแนวทางของสำนักงาน ก.พ.ร. และ กพร.สพฐ. กำหนด

4. **คำจำกัดความ**

" สำนักงานเขตพื้นที่การศึกษา " หมายถึง สำนักงานเขตพื้นที่การศึกษาประถมศึกษาและสำนักงานเขตพื้นที่การศึกษามัธยมศึกษา

"เจ้าภาพหลัก " หมายถึง กลุ่มอำนวยการ

"เจ้าภาพรอง " หมายถึง บริหารงานบุคคล กลุ่มนโยบายและแผน กลุ่มส่งเสริมการจัดการศึกษา กลุ่มนิเทศ ติดตามและประเมินผลการจัดการศึกษา กลุ่มบริหารงานการเงินและสินทรัพย์ หน่วยตรวจสอบภายใน และกลุ่มส่งเสริมสถานศึกษาเอกชน (ยกเว้น สพม.)

"คณะทำงาน" หมายถึง ทีมงานบุคลากรของสำนักงานเขตพื้นที่การศึกษาที่ได้รับมอบหมายให้ขับเคลื่อนงานคำรับรองการปฏิบัติราชการรายมิติและตัวชี้วัด

"เจ้าหน้าที่ " หมายถึง บุคลากรผู้รับผิดชอบ /ผู้ที่ได้รับมอบหมายให้ปฏิบัติงานคำรับรองการปฏิบัติราชการ

5. **ขั้นตอนการปฏิบัติงาน**

1. เจ้าภาพหลักและเจ้าภาพรอง ศึกษา วิเคราะห์ แนวทางการปฏิบัติงาน เกณฑ์การให้คะแนนและค่าเป้าหมายการให้บริการสาธารณะ (PSA)

2. เจ้าภาพหลักและเจ้าภาพรอง สร้างทีมงาน มอบหมายคณะทำงาน ผู้กำกับดูแลตัวชี้วัด และ ผู้รับผิดชอบตัวชี้วัด

3. เจ้าภาพหลักและเจ้าภาพรอง จัดเก็บข้อมูลพื้นฐาน, ข้อมูลปีฐาน(based lines) เพื่อให้ผู้รับผิดชอบกำหนดแนวทางการบรรลุเป้าหมายสำหรับตัวชี้วัดที่รับผิดชอบ

4. เจ้าภาพหลัก และเจ้าภาพรอง ดำเนินการสื่อสารเพื่อให้คณะทำงาน ผู้รับผิดชอบ มีความรู้ความเข้าใจ และ ความสำคัญของคำรับรองการปฏิบัติราชการที่ส่งผลต่อการปฏิบัติราชการของบุคลากรทุกคนและสำนักงานเขตพื้นที่การศึกษา รวมถึงแนวทางการจัดทำคำรับรองการปฏิบัติราชการประจำปีงบประมาณ การจัดทำรายละเอียดตัวชี้วัด (KPI's Template)

5. เจ้าภาพหลักและเจ้าภาพรอง ขับเคลื่อน รายงานผลตามปฏิทินปฏิบัติงานกำหนด

6. ผู้อำนวยการสำนักงานเขตพื้นที่การศึกษาจัดทำข้อตกลงการปฏิบัติงานกับบุคลากรใน

สำนักงานเขตพื้นที่การศึกษา ผู้อำนวยการสถานศึกษา เลขาธิการคณะกรรมการการศึกษาขั้นพื้นฐาน หรือผู้ว่าราชการจังหวัด (ถ้ามี)

7. เจ้าภาพหลักและเจ้าภาพรอง ประเมินผล และรายงานผลรอบ 6 เดือน 9 เดือน และ 12 เดือน ตามที่ สพฐ. /จังหวัด(ถ้ามี) กำหนด

8. ตรวจสอบผลการรับรอง /จัดส่งข้อมูลเพิ่มเติม

9. สรุป รายงานผล

6. Flow Chart การปฏิบัติงาน

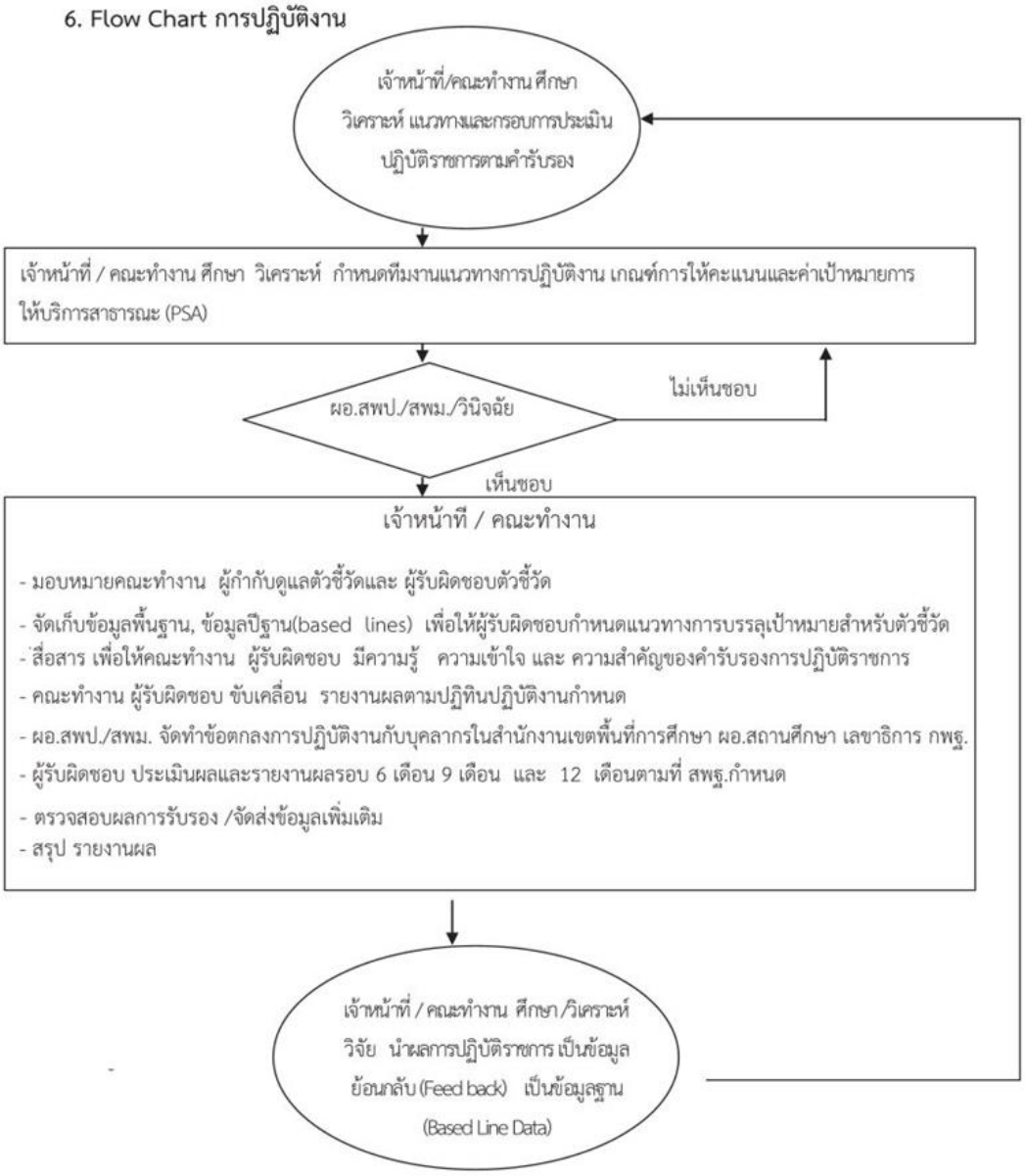

7. **<u>แบบฟอร์มที่ใช้</u>**

แบบตามที่ สพฐ.กำหนด

8. **<u>เอกสาร/ หลักฐานอ้างอิง</u>**

8.1 พระราชกฤษฎีกาว่าด้วยหลักเกณฑ์และวิธีการบริหารกิจการบ้านเมืองที่ดี พ.ศ. 2546

8.2 ระเบียบบริหารราชการกระทรวงศึกษาธิการ พ.ศ.2546

8.3 ประกาศกระทรวงศึกษาธิการ เรื่อง การแบ่งส่วนราชการภายในสำนักงานเขตพื้นที่การศึกษามัธยมศึกษา พ.ศ.2553

8.4 ประกาศกระทรวงศึกษาธิการ เรื่อง การแบ่งส่วนราชการภายในสำนักงานเขตพื้นที่การศึกษาประถมศึกษา พ.ศ.2553

8.5 หลักเกณฑ์และวิธีการพัฒนาคุณภาพการบริหารจัดการภาครัฐ

8.6 พระราชบัญญัติการศึกษาแห่งชาติ พ.ศ. 2542 และที่แก้ไขเพิ่มเติม (ฉบับที่ 2) พ.ศ. 2545

8.7 แนวทางการปฏิบัติราชการตามคำรับรองการปฏิบัติราชการ

9 สรุปมาตรฐานงานของสำนักงานเขตพื้นที่การศึกษา

ชื่องาน ; งานคำรับรองการปฏิบัติราชการของเขตพื้นที่การศึกษา	สำนักงานเขตพื้นที่การศึกษา..... กลุ่มอำนวยการ	รหัสเอกสาร

วัตถุประสงค์: เพื่อให้สำนักงานเขตพื้นที่การศึกษา สามารถบริหารจัดการตามภารกิจ สอดคล้องกับ พระราชกฤษฎีกาว่าด้วยหลักเกณฑ์และวิธีการบริหารกิจการบ้านเมืองที่ดี พ.ศ. 2546

ลำดับที่	ผังขั้นตอนการดำเนินงาน	รายละเอียดงาน	เวลาดำเนินการ	มาตรฐานคุณภาพงาน	ผู้รับผิดชอบ	หมายเหตุ
1.	ศึกษา วิเคราะห์ แนวทางการปฏิบัติงาน เกณฑ์การให้คะแนนและค่าเป้าหมายการให้บริการสาธารณะ	ศึกษา วิเคราะห์ แนวทางการปฏิบัติงาน เกณฑ์การให้คะแนนและ ค่าเป้าหมายการให้บริการสาธารณะ (PSA)	1 สัปดาห์		จนท. / คณะทำงาน	
2.	ผอ.สพป./สพม.พิจารณา	นำเสนอผู้อำนวยการสำนักงานเขตพื้นที่การศึกษา ประถมศึกษา /มัธยมศึกษาพิจารณาให้ความเห็นชอบ ลงนามคำสั่ง/มอบหมายงาน	2 วัน		จนท.	
3.	สร้างทีมงาน มอบหมายคณะทำงาน ผู้กำกับดูแลตัวชี้วัดและ ผู้รับผิดชอบตัวชี้วัด	สร้างทีมงาน มอบหมายคณะทำงาน ผู้กำกับดูแลตัวชี้วัด และ ผู้รับผิดชอบตัวชี้วัด	1 สัปดาห์		จนท. / คณะทำงาน	
4.	จัดเก็บข้อมูลพื้นฐาน, ข้อมูลปีฐาน(based lines)	จัดเก็บข้อมูลพื้นฐาน, ข้อมูลปีฐาน(based lines) เพื่อให้ผู้รับผิดชอบกำหนดแนวทางการบรรลุเป้าหมายสำหรับตัวชี้วัดที่รับผิดชอบ	1 สัปดาห์		จนท.	
5.	สื่อสาร สร้างความรู้ ความเข้าใจ	สื่อสาร เพื่อให้คณะทำงาน ผู้รับผิดชอบ มีความรู้ความเข้าใจ และ ความสำคัญของคำรับรองการปฏิบัติราชการที่ส่งผลต่อการปฏิบัติราชการของบุคลากรทุกคนและสำนักงานเขตพื้นที่การศึกษา รวมถึงแนวทางการจัดทำคำรับรองการปฏิบัติราชการประจำปีงบประมาณ การจัดทำรายละเอียดตัวชี้วัด (KPI's Template	3 สัปดาห์		จนท.	
6.	บริหารจัดการอย่างมีประสิทธิภาพ	คณะทำงาน ผู้รับผิดชอบ ขับเคลื่อน รายงานผลตามปฏิทินปฏิบัติงานกำหนด		สำนักงานเขตพื้นที่การศึกษา มีผลการปฏิบัติราชการบรรลุเป้าหมายตัวชี้วัดที่กำหนด	จนท. / คณะทำงาน	

9 สรุปมาตรฐานงานของสำนักงานเขตพื้นที่การศึกษา

ชื่องาน ; งานคำรับรองการปฏิบัติราชการของเขตพื้นที่การศึกษา	สำนักงานเขตพื้นที่การศึกษา..... กลุ่มอำนวยการ	รหัสเอกสาร

วัตถุประสงค์: เพื่อให้สำนักงานเขตพื้นที่การศึกษา สามารถบริหารจัดการตามภารกิจ สอดคล้องกับพระราชกฤษฎีกาว่าด้วยหลักเกณฑ์และวิธีการบริหารกิจการบ้านเมืองที่ดี พ.ศ. 2546

ลำดับที่	ผังขั้นตอนการดำเนินงาน	รายละเอียดงาน	เวลาดำเนินการ	มาตรฐานคุณภาพงาน	ผู้รับผิดชอบ	หมายเหตุ
7.	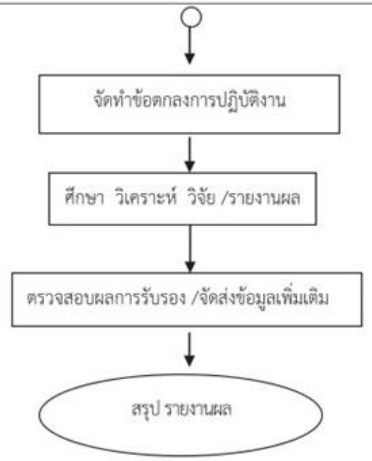	ผู้อำนวยการสำนักงานเขตพื้นที่การศึกษาจัดทำข้อตกลงการปฏิบัติงานกับบุคลากรในสำนักงานเขตพื้นที่การศึกษา ผู้อำนวยการสถานศึกษา เลขาธิการคณะกรรมการการศึกษาขั้นพื้นฐานหรือผู้ว่าราชการจังหวัด (ถ้ามี)	1 วัน		จนท.	
8.		ผู้รับผิดชอบ ประเมินผลและรายงานผลรอบ 6 เดือน 9 เดือน และ 12 เดือนตามที่ สพฐ. /จังหวัด(ถ้ามี) กำหนด	รอบ 6 เดือน รอบ 9 เดือน รอบ 12 เดือน		จนท. / คณะทำงาน	
9.		ตรวจสอบผลการรับรอง /จัดส่งข้อมูลเพิ่มเติม	1 เดือน		จนท.	
10.		สรุป รายงานผล	1 เดือน	เอกสารรายงานผลการปฏิบัติราชการ	จนท. / คณะทำงาน	

เอกสารอ้างอิง :
1. ระเบียบบริหารราชการกระทรวงศึกษาธิการ พ.ศ.2546
2. ประกาศกระทรวงศึกษาธิการ เรื่อง การแบ่งส่วนราชการภายในสำนักงานเขตพื้นที่การศึกษามัธยมศึกษา พ.ศ.2553
3. ประกาศกระทรวงศึกษาธิการ เรื่อง การแบ่งส่วนราชการภายในสำนักงานเขตพื้นที่การศึกษาประถมศึกษา พ.ศ.2553
4. หลักเกณฑ์และวิธีการพัฒนาคุณภาพการบริหารจัดการภาครัฐ
5. คำรับรองการปฏิบัติราชการ พ.ศ.....

คำอธิบายสัญลักษณ์ผังขั้นตอน ⬭ จุดเริ่มต้นหรือสิ้นสุดกระบวนงาน ▭ กิจกรรมงานหรือการปฏิบัติ ◇ การตัดสินใจ ✥ ทิศทางหรือการเคลื่อนไหวของงาน ○ จุดเชื่อมต่อระหว่างหน้า
(ถ้าไม่จบภายใน 1 หน้า)

1. ชื่องาน : งานการควบคุมภายใน

2. วัตถุประสงค์

2.1 เพื่อควบคุมป้องกันและแก้ไขปัญหาความเสี่ยงที่เกิดขึ้นจากการดำเนินงานตามภารกิจของสำนักงานเขตพื้นที่การศึกษาให้เป็นไปอย่างถูกต้อง มีความโปร่งใสและมีประสิทธิภาพทำให้การใช้ทรัพยากรเป็นไปอย่างประหยัดและคุ้มค่า โดยการลดขั้นตอนการปฏิบัติงาน ลดความเสี่ยงหรือผลเสียหายด้านการเงินหรือด้านอื่น ๆ ที่อาจมีขึ้นในหน่วยงาน

2.2 เพื่อให้มีมาตรการป้องกันความเสี่ยงในแต่ละด้านในหน่วยงานและให้นำมาตรการและการกำกับติดตามการแก้ไขปัญหามาใช้ในการดำเนินการอย่างต่อเนื่อง

2.3 เพื่อให้บุคลากรและหน่วยงานลดปัจจัยเสี่ยงและความผิดพลาดในการดำเนินงาน

2.4 เพื่อให้มีข้อมูลและการจัดทำรายงานทางการเงินเป็นไปอย่างถูกต้อง ครบถ้วน โปร่งใส ทันต่อเวลาและเชื่อถือได้

3. ขอบเขตของงาน

ครอบคลุมการดำเนินงานตามมาตรการในการป้องกันความเสี่ยงและระบบการควบคุมภายในตามภารกิจของสำนักงานเขตพื้นที่การศึกษา

4. คำจำกัดความ

"การควบคุมภายใน"หมายถึง กระบวนการที่ผู้บริหารและบุคลากรของหน่วยงานกำหนดให้มีขึ้นเพื่อให้การดำเนินงานมีความมั่นใจว่าการดำเนินงานโดยใช้ระบบการควบคุมภายในของหน่วยงานจะทำให้หน่วยงานสามารถดำเนินงานบรรลุตามวัตถุประสงค์ได้อย่างมีประสิทธิภาพ ไม่เสี่ยงต่อการที่จะทำให้เกิดความผิดพลาด ซึ่งเป็นสาเหตุที่จะทำให้เกิดความเสียหายหรือความสิ้นเปลืองแก่หน่วยงาน

"สำนักงานเขตพื้นที่การศึกษา" หมายถึง สำนักงานเขตพื้นที่การศึกษาประถมศึกษา/มัธยมศึกษา

5. ขั้นตอนการปฏิบัติงาน

5.1 ศึกษาวิเคราะห์สภาพปัจจุบัน ปัญหา การดำเนินงานตามภารกิจของสำนักงานเขตพื้นที่การศึกษาเพื่อจัดวางระบบการควบคุมภายใน

5.2 วิเคราะห์ความเสี่ยงของการดำเนินงาน กำหนดปัจจัยความเสี่ยงและจัดลำดับความเสี่ยงในการดำเนินงาน

5.3 กำหนดมาตรการในการป้องกันความเสี่ยงในแต่ละปัจจัยความเสี่ยงและระบบการควบคุมภายในของทุกหน่วยงานในสำนักงานเขตพื้นที่การศึกษา

5.4 แต่งตั้งคณะกรรมการดำเนินการและจัดทำมาตรฐานการควบคุมภายในของสำนักงานเขตพื้นที่การศึกษาสอดคล้องกับ สำนักงานคณะกรรมการตรวจเงินแผ่นดินกำหนด

5.5 ดำเนินการตามแผนการปรับปรุงการควบคุมภายในที่ได้จัดวางระบบไว้

5.6 ให้บุคลากรทางการศึกษาที่เกี่ยวข้องทุกระดับนำมาตรการป้องกันความเสี่ยงไปใช้ในการควบคุมการดำเนินงานตามภารกิจของงาน

5.7 สรุปและรายงานผลการดำเนินงานการควบคุมภายใน

5.8 ประเมินผลการดำเนินการควบคุมภายในตามมาตรการที่กำหนดทุกระดับและปรับปรุงให้เหมาะสมอย่างต่อเนื่องและสม่ำเสมอเป็นระยะ ๆ

5.9 รายงานผลการควบคุมภายในของสำนักงานเขตพื้นที่การศึกษาต่อสำนักงานคณะกรรมการการศึกษาขั้นพื้นฐานและสำนักงานคณะกรรมการตรวจเงินแผ่นดิน ตามระยะที่กำหนด

6. Flow Chart การปฏิบัติงาน

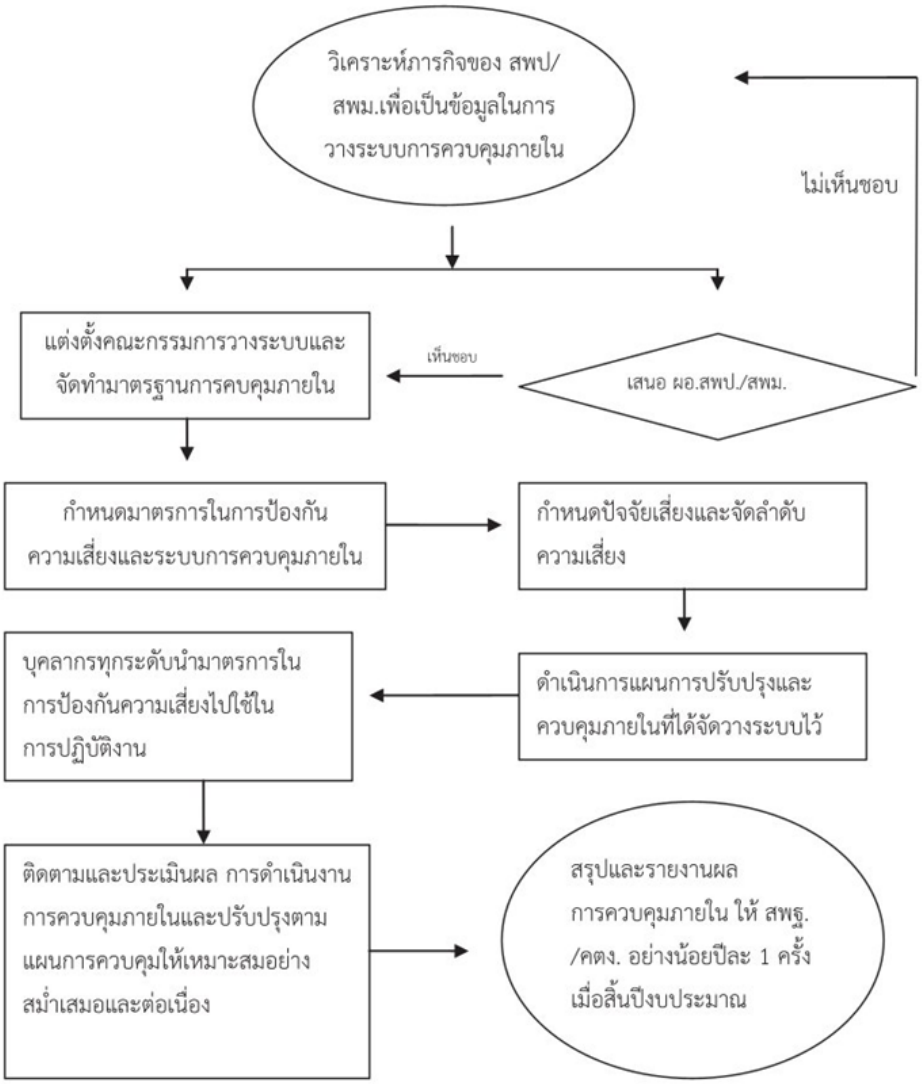

7. **แบบฟอร์มที่ใช้**

ตามระเบียบคณะกรรมการตรวจเงินแผ่นดิน

8. **<u>เอกสาร/ หลักฐานอ้างอิง</u>**

8.1 พระราชกฤษฎีกาว่าด้วยหลักเกณฑ์และวิธีการบริหารกิจการบ้านเมืองที่ดี พ.ศ. 2546

8.2 ระเบียบคณะกรรมการตรวจเงินแผ่นดินว่าด้วยมาตรฐานการควบคุมภายใน พ.ศ. 2544

9 สรุปมาตรฐานงานของสำนักงานเขตพื้นที่การศึกษา

ชื่องาน งานการควบคุมภายในสำนักงานเขตพื้นที่การศึกษา	สำนักงานเขตพื้นที่การศึกษา กลุ่ม อำนวยการ	รหัสเอกสาร : .....

วัตถุประสงค์

1. เพื่อควบคุมป้องกันและแก้ไขปัญหาความเสี่ยงที่เกิดขึ้นจากการดำเนินงานตามภารกิจของสำนักงานเขตพื้นที่การศึกษาให้เป็นไปอย่างถูกต้อง มีความโปร่งใสและมีประสิทธิภาพ ทำให้การใช้ทรัพยากรเป็นไปอย่างประหยัดและคุ้มค่า โดยการลดขั้นตอนการปฏิบัติงาน ลดความเสี่ยงหรือผลเสียหายด้านการเงินหรือด้านอื่น ๆ ที่อาจมีขึ้นในหน่วยงาน

2. เพื่อให้มีมาตรการป้องกันความเสี่ยงในแต่ละด้านในหน่วยงานและให้นำมาตรการและการกำกับติดตามการแก้ไขปัญหามาใช้ในการดำเนินการอย่างต่อเนื่อง

3 เพื่อให้บุคลากรและหน่วยงานลดปัจจัยเสี่ยงและความผิดพลาดในการดำเนินงานในทุก ๆ ด้าน

4 เพื่อให้มีข้อมูลและการจัดทำรายงานทางการเงินเป็นไปอย่างถูกต้อง ครบถ้วน โปร่งใส ทันต่อเวลาและเชื่อถือได้

ลำดับที่	ผังขั้นตอนการดำเนินงาน	รายละเอียดงาน	เวลาดำเนินการ	มาตรฐานคุณภาพงาน	ผู้รับผิดชอบ	หมายเหตุ
1.	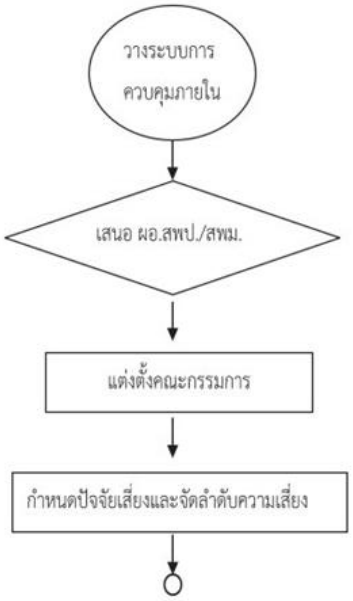	ศึกษาวิเคราะห์สภาพปัจจุบัน ปัญหา การดำเนินงานตามภารกิจของสำนักงานเขตพื้นที่การศึกษาเพื่อจัดวางระบบการควบคุมภายใน	1 สัปดาห์			
2.		เสนอสำนักงานเขตพื้นที่การศึกษาเพื่อแต่งตั้งคณะกรรมการในการดำเนินการและจัดทำมาตรการในการควบคุมภายใน				
3.		แต่งตั้งคณะกรรมการเพื่อจัดทำมาตรการการควบคุมภายใน/กำหนดมาตรการในการป้องกันความเสี่ยงและระบบการควบคุมภายใน				
4.		ศึกษาและกำหนดปัจจัยเสี่ยงของหน่วยงานที่สามารถเกิดขึ้นได้ทั้งปัจจัยภายในและปัจจัยภายนอกที่มีผลกระทบต่อการดำเนินงานและจัดลำดับความเสี่ยง ประเมินระดับความเสี่ยงเพื่อใช้เป็นข้อมูลในการป้องกันและควบคุมความเสี่ยง				

ชื่องาน งานการควบคุมภายในสำนักงานเขตพื้นที่การศึกษา		สำนักงานเขตพื้นที่การศึกษา กลุ่ม อำนวยการ			รหัสเอกสาร :	
ลำดับที่	ผังขั้นตอนการดำเนินงาน	รายละเอียดงาน	เวลาดำเนินการ	มาตรฐานคุณภาพงาน	ผู้รับผิดชอบ	หมายเหตุ
5.	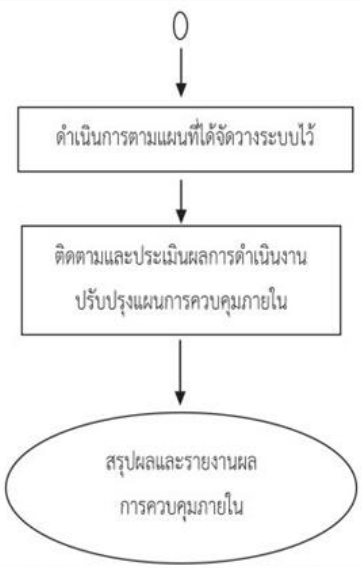	กำหนดให้บุคลากรทุกระดับนำมาตรการในการป้องกันความเสี่ยงไปใช้ในการปฏิบัติงานให้เป็นไปตามวัตถุประสงค์และกลไกของการควบคุมและกิจกรรมการดำเนินงาน		สพป./สพม. มีระบบความคุมภายในที่มีประสิทธิภาพถูกต้องตามระเบียบ		
6.		ประเมินผลการดำเนินการควบคุมภายในตามมาตรการที่กำหนดทุกระดับและปรับปรุงให้เหมาะสมอย่างต่อเนื่องและสม่ำเสมอเป็นระยะ ๆ เพื่อเป็นข้อมูลในการกำหนดมาตรการและแผนการควบคุมภายในในงวดต่อไป				
7.		สรุปและรายงานผลการดำเนินงานการควบคุมภายในของสำนักงานเตพื้นที่การศึกษาต่อสำนักงานคณะกรรมการศึกษาขั้นพื้นฐานและสำนักงานคณะกรรมการตรวจเงินแผ่นดินตามระยะเวลาที่กำหนด				

เอกสารอ้างอิง : ระเบียบคณะกรรมการตรวจเงินแผ่นดินว่าด้วยมาตรฐานการควบคุมภายใน พ.ศ. 2544

คำอธิบายสัญลักษณ์ผังขั้นตอน ⬭ จุดเริ่มต้นหรือสิ้นสุดกระบวนงาน ▭ กิจกรรมงานหรือการปฏิบัติ ◇ การตัดสินใจ ✥ ทิศทางหรือการเคลื่อนไหวของงาน O จุดเชื่อมต่อระหว่างหน้า

(ถ้าไม่จบภายใน 1 หน้า)

1. ชื่องาน : งานพัฒนาคุณภาพการบริหารจัดการภาครัฐ (PMQA)

2. วัตถุประสงค์

2.1 เพื่อยกระดับคุณภาพการปฏิบัติงานของสำนักงานเขตพื้นที่การศึกษาให้สอดคล้องกับพระราชกฤษฎีกาว่าด้วยหลักเกณฑ์และวิธีการบริหารกิจการบ้านเมืองที่ดี

2.2 เพื่อให้สำนักงานเขตพื้นที่การศึกษานำไปใช้เป็นแนวทางในการพัฒนาคุณภาพการบริหารจัดการของหน่วยงานสู่ระดับมาตรฐานสากล

2.3 เพื่อใช้เป็นกรอบแนวทางในการประเมินตนเอง และเป็นบรรทัดฐานการติดตามและประเมินผลการบริหารจัดการของสำนักงานเขตพื้นที่การศึกษา

3. ขอบเขตของงาน

บริหารจัดการสำนักงานเขตพื้นที่การศึกษาตามแนวทาง และเกณฑ์คุณภาพการบริหารจัดการภาครัฐ (PMQA)

4. คำจำกัดความ

"การพัฒนาองค์การ" หมายถึง ความพยามยามอย่างมีแผนและต่อเนื่อง เพื่อก่อให้เกิดการเปลี่ยนแปลงทั่วทั้งระบบ โดยมุ่งเน้นการเปลี่ยนแปลงวัฒนธรรมขององค์การเพื่อเพิ่มประสิทธิภาพและประสิทธิผลขององค์การ ทั้งนี้ต้องได้รับความเห็นชอบและสนับสนุนจากผู้บริหารระดับสูง ต้องใช้เครื่องมือและเทคนิคด้านพฤติกรรมศาสตร์ ประกอบกระบวนการวิจัยเชิงแก้ปัญหาเป็นแม่แบบ

"PMQA" (Public Sector Management Quality Award) หมายถึง การนำหลักเกณฑ์และแนวทางการบริหารองค์การที่เป็นเลิศ ซึ่งได้ยอมรับเป็นมาตรฐานสากลโลกมาประยุกต์ใช้พัฒนาระบบบริหารจัดการของหน่วยงานภาครัฐ โดยอาศัยหลักการประเมินองค์การด้วยตนเองเป็น การทบทวนสิ่งที่องค์การดำเนินการเทียบกับเกณฑ์คุณภาพการบริหารจัดการภารรัฐ เมื่อตรวจพบว่าเรื่องใดยังไม่อยู่ในระบบที่น่าพอใจเมื่อเทียบกับเกณฑ์ องค์การจะได้พัฒนาวิธีปฏิบัติเพื่อปรับปรุงองค์การอย่างต่อเนื่องเพื่อยกระดับคุณภาพการปฏิบัติงานไปสู่มาตรฐานระดับสากล

" สำนักงานเขตพื้นที่การศึกษา " หมายถึง สำนักงานเขตพื้นที่การศึกษาประถมศึกษาและสำนักงานเขตพื้นที่การศึกษามัธยมศึกษา

"เจ้าภาพหลัก " หมายถึง กลุ่มอำนวยการ

"เจ้าภาพรอง" หมายถึง บริหารงานบุคคล กลุ่มนโยบายและแผน กลุ่มส่งเสริมการจัดการศึกษา กลุ่มนิเทศ ติดตามและประเมินผลการจัดการศึกษา กลุ่มบริหารงานการเงินและสินทรัพย์ หน่วยตรวจสอบภายใน และกลุ่มส่งเสริมสถานศึกษาเอกชน (ยกเว้น สพม.)

"คณะทำงาน" หมายถึง ทีมงานบุคลากรของสำนักงานเขตพื้นที่การศึกษาที่ได้รับมอบหมายให้ขับเคลื่อนงานพัฒนาคุณภาพการบริหารจัดการภาครัฐ (PMQA)

"เจ้าหน้าที่ " หมายถึง บุคลากรผู้รับผิดชอบ /ผู้ที่ได้รับมอบหมายให้ปฏิบัติงานคำรับรองการปฏิบัติราชการ

5. ขั้นตอนการปฏิบัติงาน

5.1 จัดประชุมชี้แจง สร้างความตระหนักและให้ความรู้ในเรื่องการพัฒนาองค์การและการพัฒนาคุณภาพบริหารจัดการภาครัฐ แก่บุคลากรทุกคนในองค์การ เนื่องจากปัจจัยความสำเร็จอย่างหนึ่งในการดำเนินการที่สำคัญ คือการมีส่วนร่วมของทุกคนในองค์กรเพื่อที่จะได้ตระหนักและเล็งเห็นถึงความสำคัญประโยชน์ที่จะได้รับจากการดำเนินการดังกล่าว

5.2 คณะทำงานดำเนินการพัฒนาองค์การและพัฒนาคุณภาพการบริหาจัดการภาครัฐและจัดทำแผนดำเนินการ เพื่อให้มีผู้รับผิดชอบในแต่ละกิจกรรมของการดำเนินการ คณะทำงานควรประกอบด้วย 2 คณะ คือ

5.2.1 คณะกรรมการติดตามและกำกับดูแลการดำเนินการพัฒนาคุณภาพการบริหารจัดการภาครัฐ (Steering Committee)

หน้าที่ : ให้นโยบาย กรอบทิศทางในการดำเนินการ รวมทั้งเป็นผู้ผลักดันและให้การสนับสนุนในทุกเรื่องเพื่อให้การดำเนินการเป็นไปตามแผนที่กำหนด

องค์ประกอบ : ประกอบไปด้วยผู้บริหารในระดับต่าง ๆ ของส่วนราชการ คือ หัวหน้าส่วนราชการ รองหัวหน้าส่วนราชการ และหัวหน้าหน่วยงานที่รายงานโดยตรงต่อหัวหน้าส่วนราชการ

5 2. 2 คณะกรรมการพัฒนาคุณภาพการบริหารจัดการภาครัฐ (Working Team)

หน้าที่ : ดำเนินการพัฒนาคุณภาพบริหารจัดการของส่วนราชการตามแนวทางและทิศทางที่ได้รับจาก คณะกรรมการติดตามและกำกับดูแลการดำเนินการพัฒนาคุณภาพบริหารจัดการภาครัฐ (Steering Committee) โดยจัดทำลักษณะสำคัญขององค์การพร้อมกับประเมินองค์การด้วยตนเอง ตามเกณฑ์คุณภาพการบริหารจัดการภาครัฐ และจัดทำรายงานผลการดำเนินการเบื้องต้นของส่วนราชการ

องค์ประกอบ : ประกอบด้วยรองหัวหน้าส่วนราชการที่ทำหน้าที่รองประธานของคณะกรรมการติดตามและกำกับดูแลการดำเนินการพัฒนาคุณภาพบริหารจัดการภาครัฐ (Steering Committee) ทำหน้าที่ประธานในคณะกรรมการพัฒนาคุณภาพการบริหารจัดการภาครัฐ(Working Team)

- เจ้าหน้าที่ที่ทำหน้าที่เป็นเจ้าภาพในแต่ละหมวด (Category Champion) ครอบคลุมทั้ง 6 หมวด ต้องเป็นผู้ที่มีความรอบรู้เป็นอย่างดีในงานที่เกี่ยวข้องในแต่ละหมวดที่ตนเองรับผิดชอบ

- ทีมงานในแต่ละหมวดทั้ง 6 หมวด ดำเนินการร่วมกันในหมวดที่ 7

5.3 สร้างความเข้าใจกับคณะทำงานเพื่อเตรียมความพร้อมในการจัดทำลักษณะสำคัญขององค์กรและประเมินองค์การด้วยตนเอง 7 หมวด เพื่อให้คณะกรรมการพัฒนาคุณภาพการบริหารจัดการภาครัฐ (Working Team) มีความรู้ ความเข้าใจเชิงลึกเกี่ยวกับเกณฑ์คุณภาพการบริหารจัดการภาครัฐและเทคนิคในการประเมินองค์การเป็นอย่างดี

5.4 จัดทำลักษณะสำคัญขององค์การตามแนวทางการพัฒนาคุณภาพบริหารจัดการภาครัฐ คณะกรรมการพัฒนาคุณภาพการบริหารจัดการภาครัฐ (Working Team) ต้องร่วมกันจัดทำลักษณะสำคัญขององค์การเพื่อให้เข้าใจและเห็นภาพรวมขององค์การตรงกัน เห็นทิศทางที่ส่วนราชการจะพัฒนา

ลักษณะสำคัญขององค์การแบ่งเป็น 2 หัวข้อ ได้แก่

1. ลักษณะองค์การ ศึกษาข้อมูลพื้นฐานของส่วนราชการและความสัมพันธ์กับผู้รับบริการผู้มีส่วนได้ส่วนเสีย ความสัมพันธ์กับส่วนราชการอื่นที่เกี่ยวข้องในการปฏิบัติราชการและประชาชนโดยรวม

2. ความท้าทายต่อองค์การ ศึกษาข้อมูลความท้าทายในเชิงยุทธศาสตร์ที่ส่วนราชการเผชิญอยู่ในปัจจุบัน

5.5 จัดทำรายงานผลการดำเนินการเบื้องต้นตามเกณฑ์คุณภาพการบริหารจัดการภาครัฐ รวม 7 หมวด เมื่อจัดทำลักษณะสำคัญขององค์กรเสร็จเรียบร้อยแล้ว เพื่อให้เห็นภาพรวมขององค์กรตรงกัน จึงประเมินองค์การด้วยตนเองตามเกณฑ์คุณภาพการบริหารจัดการภาครัฐ รวม 7 หมวด โดยการเขียนรายงานเพื่อให้เห็นถึงผลการดำเนินการบริหารจัดการของส่วนราชการที่เป็นอยู่ในปัจจุบันมากที่สุดดังนี้

หมวดที่ 1 การนำองค์การ เป็นการตรวจประเมินว่าผู้บริหารของส่วนราชการดำเนินการอย่างไรในเรื่องวิสัยทัศน์ เป้าประสงค์ระยะสั้นระยะยาว ค่านิยม ความคาดหวังในผลการดำเนินการ รวมถึงการให้ความสำคัญกับผู้รับบริการและผู้มีส่วนได้ส่วนเสีย รวมทั้งตรวจประเมินว่าส่วนราชการมีการกำกับดูแลตนเองทีดี ดำเนินการเกี่ยวกับความรับผิดชอบต่อชุมชนอย่างไร

หมวดที่ 2 การวางแผนเชิงยุทธศาสตร์ เป็นการตรวจประเมินวิธีการกำหนดประเด็นยุทธศาสตร์ เป้าประสงค์เชิงยุทธศาสตร์ และกลยุทธ์หลัก รวมถึงแผนปฏิบัติราชการเพื่อนำไปปฏิบัติและวัดผลความก้าวหน้า

หมวดที่ 3 การให้ความสำคัญกับผู้รับบริการและผู้มีส่วนได้ส่วนเสีย เป็นการตรวจประเมินว่าส่วนราชการกำหนดความต้องการ ความคาดหวัง และความพึงพอใจของผู้รับบริการและผู้มีส่วนได้ส่วนเสียอย่างไร รวมถึงส่วนราชการมีการดำเนินการอย่างไรในการสร้างความสัมพันธ์กับผู้รับบริการและผู้มีส่วนได้ส่วนเสีย การกำหนดปัจจัยที่สำคัญที่ทำให้ผู้รับบริการและผู้มีส่วนได้ส่วนเสียมีความพึงพอใจ

หมวดที่ 4 การวัด การวิเคราะห์ และการจัดการความรู้ เป็นการตรวจประเมินว่าส่วนราชการเลือก รวบรวม วิเคราะห์ จัดการและปรับปรุงข้อมูลและสารสนเทศและจัดการความรู้อย่างไร

หมวดที่ 5 การมุ่งเน้นทรัพยากรบุคคล เป็นการตรวจประเมินว่าระบบงานและระบบการเรียนรู้ของบุคลากรและการสร้างแรงจูงใจ ช่วยให้บุคลากรพัฒนาตนเองและใช้ศักยภาพอย่างเต็มที่เพื่อให้มุ่งไปในแนวทางเดียวกันกับเป้าประสงค์และแผนปฏิบัติการโดยรวมของส่วนราชการ รวมทั้ง

ตรวจประเมินความใส่ใจการสร้างและรักษาสภาพแวดล้อมในการทำงาน การสร้างบรรยากาศที่เอื้อต่อการปฏิบัติงานของบุคลากร ซึ่งจะนำไปสู่ผลการดำเนินการที่เป็นเลิศ

หมวดที่ 6 การจัดการกระบวนการ เป็นการตรวจประเมินแง่มุมที่สำคัญทั้งหมดของการจัดการกระบวนการการให้บริการทั้งหมด และกระบวนการอื่นที่สำคัญที่ช่วยสร้างคุณค่าแก่ผู้รับบริการผู้มีส่วนได้ส่วนเสียและการบรรลุพันธกิจของส่วนราชการ ตลอดจนกระบวนการสนับสนุนที่สำคัญต่าง ๆ

หมวดที่ 7 ผลลัพธ์ เป็นการตรวจประเมินผลการดำเนินการและแนวโน้มของส่วนราชการ ในมิติต่าง ๆ นอกจากนี้ต้องตรวจประเมินผลการดำเนินการของส่วนราชการโดยเปรียบเทียบกับส่วนราชการหรือองค์กรอื่นที่มีภารกิจคล้ายคลึงกัน

5.6 ดำเนินการในข้อที่ 2 – 5 นำผลการจัดทำลักษณะสำคัญขององค์กร ซึ่งมีอยู่ 2 ส่วน คือ ลักษณะองค์กร และความท้าทายขององค์กร นำผลการประเมินตนเองครบทั้ง 7 หมวด สู่การพัฒนาองค์กรจุดเด่นสามารถดำเนินต่อไป จุดด้อยต้องกลับมาทบทวนกระบวนการพัฒนานำสู่การปรับปรุงองค์กรเพื่อประสิทธิภาพและประสิทธิผลและส่งผลสู่การ พัฒนาองค์กรสู่ความเป็นเลิศต่อไป

5.7 กำกับ ติดตาม การพัฒนาองค์กรในทุกด้านและทุกหมวด เป็นระยะ ๆ อย่างต่อเนื่องและสม่ำเสมอ

5.8 ประเมินผล สรุปรายงานผลให้กับผู้บริหารองค์การได้ทราบถึงความเคลื่อนไหวเป็นระยะ ๆ อย่างต่อเนื่องและสม่ำเสมอ

6. Flow Chart การปฏิบัติงาน

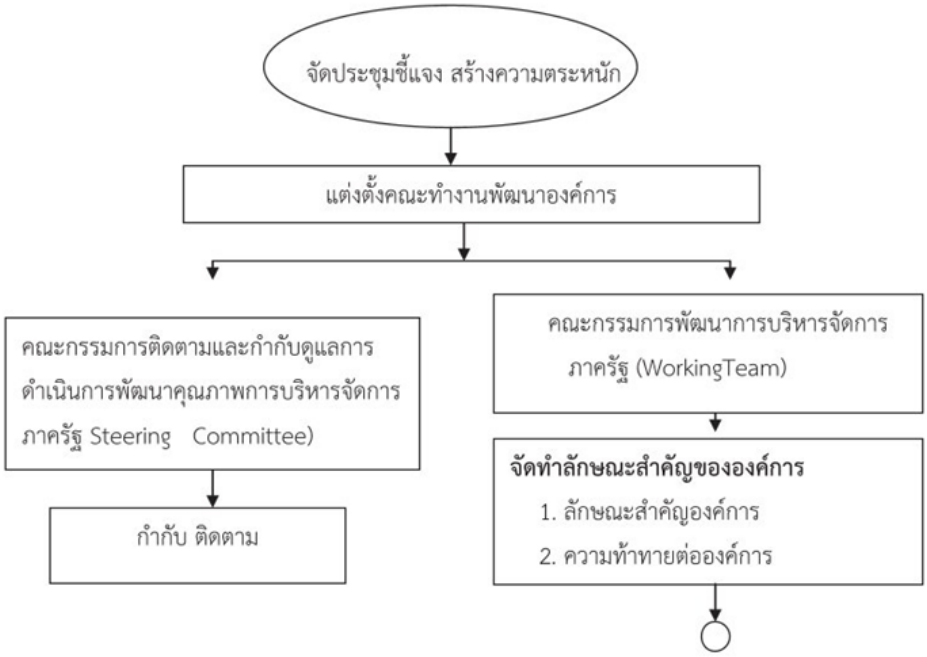

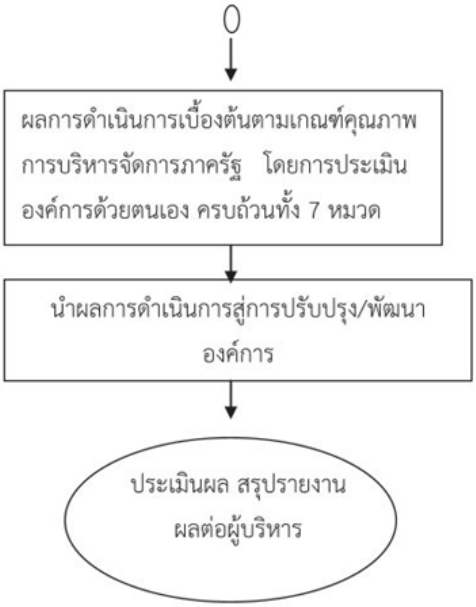

7. แบบฟอร์มที่ใช้

แบบฟอร์มตามสำนักงาน ก.พ.ร. และ กพร.สพฐ. กำหนด

8. เอกสาร/ หลักฐานอ้างอิง

8.1 คู่มือแนวทางดำเนินการ ตัวชี้วัดระดับความสำเร็จของการดำเนินงานการการพัฒนาคุณภาพการบริหารจัดการภาครัฐ

8.2 หลักเกณฑ์และวิธีการพัฒนาคุณภาพการบริหารจัดการภาครัฐ

8.3 พระราชกฤษฎีกาว่าด้วยหลักเกณฑ์และวิธีการบริหารกิจการบ้านเมืองที่ดี พ.ศ. 2546

8.4 แนวทางการปฏิบัติราชการตามคำรับรองการปฏิบัติราชการ

9. สรุปมาตรฐานงานสำนักงานคณะกรรมการการศึกษาขั้นพื้นฐาน

ชื่องาน งานพัฒนาคุณภาพการบริหารจัดการภาครัฐ	สำนักงานเขตพื้นที่การศึกษา..... กลุ่ม อำนวยการ	รหัสเอกสาร : .....

วัตถุประสงค์

2.1 เพื่อยกระดับคุณภาพการปฏิบัติงานของสำนักงานเขตพื้นที่การศึกษาให้สอดคล้องกับพระราชกฤษฎีกาว่าด้วยหลักเกณฑ์และวิธีการบริหารกิจการบ้านเมืองที่ดี

2.2 เพื่อให้สำนักงานเขตพื้นที่การศึกษานำไปใช้เป็นแนวทางในการพัฒนาคุณภาพการบริหารจัดการของหน่วยงานสู่ระดับมาตรฐานสากล

2.3 เพื่อใช้เป็นกรอบแนวทางในการประเมินตนเอง และเป็นบรรทัดฐานการติดตามและประเมินผลการบริหารจัดการของสำนักงานเขตพื้นที่การศึกษา

ลำดับที่	ผังขั้นตอนการดำเนินงาน	รายละเอียดงาน	เวลาดำเนินการ	มาตรฐานคุณภาพงาน	ผู้รับผิดชอบ	หมายเหตุ
1.	ประชุม ชี้แจงและสร้างความตระหนักในการพัฒนาคุณภาพการบริหารจัดการองค์กรสู่มาตรฐานสากล	จัดประชุมชี้แจง สร้างความตระหนัก ให้ความรู้ในการพัฒนาองค์การ การพัฒนาคุณภาพบริหารจัดการภาครัฐแก่บุคลากรทุกคนในองค์การ และสร้างความตระหนัก ในการมีส่วนร่วมพัฒนาองค์การให้แก่บุคลากรทุกคนได้เล็งเห็นความสำคัญและประโยชน์ที่จะได้รับจากพัฒนาองค์การ	ตุลาคม – ธันวาคม	บุคลากรในสังกัดมีความความรู้ ความเข้าใจ ความตระหนักในการบริหารจัดการตามเกณฑ์ PMQA	คณะทำงาน	
2.	แต่งตั้งคณะทำงานพัฒนาองค์การ	แต่งตั้งคณะทำงานดำเนินการพัฒนาองค์การ พัฒนาคุณภาพการบริหารจัดการภาครัฐ จำนวน 2 คณะ ได้แก่ 1. คณะกรรมการติดตามและกำกับดูแลการดำเนินการพัฒนาคุณภาพการบริหารและจัดการภาครัฐ (Steering Committee) (ดำเนินการด้านนโยบาย) 2. คณะกรรมการพัฒนาคุณภาพการบริหารจัดการภาครัฐ (Working Team) (ปฏิบัติตามนโยบาย)	มกราคม		ผอ.สพป./สพม.	
3.	ประชุม สร้างความเข้าใจในการประเมินสำนักงานเขตพื้นที่การศึกษาและเตรียมความพร้อมสำหรับการประเมินตนเอง	คณะกรรมการติดตามและกำกับดูแลการดำเนินการพัฒนาคุณภาพการบริหารและจัดการภาครัฐ (Steering Committee) ให้นโยบายและ สร้างความใจให้กับคณะกรรมการพัฒนาคุณภาพการบริหารจัดการภาครัฐ (working Term) เพื่อเตรียมความพร้อมในการจัดทำลักษณะสำคัญขององค์การและประเมินองค์การ ด้วยตนเอง 7 หมวด	มกราคม	คณะกรรมการพัฒนาคุณภาพการบริหารจัดการภาครัฐ มีความพร้อมและมีความเข้าใจในการดำเนินการ	คณะกรรมการกำกับดูแลการดำเนินการฯ	

ชื่องาน งานพัฒนาคุณภาพการบริหารจัดการภาครัฐ (ต่อ)	สำนักงานเขตพื้นที่การศึกษา... กลุ่ม อำนวยการ	รหัสเอกสาร : .....

วัตถุประสงค์

2.1 เพื่อยกระดับคุณภาพการปฏิบัติงานของสำนักงานเขตพื้นที่การศึกษาให้สอดคล้องกับพระราชกฤษฎีกาว่าด้วยหลักเกณฑ์และวิธีการบริหารกิจการบ้านเมืองที่ดี

2.2 เพื่อให้สำนักงานเขตพื้นที่การศึกษานำไปใช้เป็นแนวทางในการพัฒนาคุณภาพการบริหารจัดการของหน่วยงานสู่ระดับมาตรฐานสากล

2.3 เพื่อใช้เป็นกรอบแนวทางในการประเมินตนเอง และเป็นบรรทัดฐานการติดตามและประเมินผลการบริหารจัดการของสำนักงานเขตพื้นที่การศึกษา

ลำดับที่	ผังขั้นตอนการดำเนินงาน	รายละเอียดงาน	เวลาดำเนินการ	มาตรฐานคุณภาพงาน	ผู้รับผิดชอบ	หมายเหตุ
4.	คณะกรรมการฯ จัดทำลักษณะสำคัญขององค์การ	คณะกรรมการพัฒนาคุณภาพการบริหารจัดการภาครัฐ (working Term) ร่วมกันจัดทำลักษณะสำคัญขององค์การ ซึ่งแบ่งออกเป็น 2 ส่วนใหญ่ ๆ คือ 1. ลักษณะองค์การ (สภาพบริบททั่วไปขององค์การ) 2. ความท้าทายต่อองค์การ (สภาพการแข่งขัน)	**กุมภาพันธ์**		คณะกรรมการพัฒนาคุณภาพการบริหารจัดการภาครัฐ	
5.	คณะกรรมการฯ ประเมินองค์การด้วยตนเองตามเกณฑ์คุณภาพการบริหารจัดการภาครัฐ ครบถ้วนทั้ง 7 หมวด และรายงานผลการดำเนินงาน	คณะกรรมการพัฒนาคุณภาพการบริหารจัดการภาครัฐ (working Term) ดำเนินการประเมินองค์การด้วยตนเอง ครบถ้วนทั้ง 7 หมวด รวมถึงรายงานผลตามเกณฑ์และแนวทางที่กำหนด	**มีนาคม**	ผลการประเมินตนเอง ครบ 7 หมวด ที่มีความเชื่อมโยงความสัมพันธ์กันสอดคล้องกับการปฏิบัติงาน	คณะกรรมการพัฒนาคุณภาพการบริหารจัดการภาครัฐ	
6.	นำผลการประเมินสู่การจัดทำแผนปรับปรุงและพัฒนาองค์กร	นำผลในการประเมินสู่การพัฒนา ดังนี้ 1. ผลการจัดทำลักษณะสำคัญขององค์กร 2. ผลการประเมินองค์การด้วยตนเอง ครบถ้วนทั้ง 7 หมวด 3. นำผลการประเมินไปจัดทำแผนปรับปรุงและพัฒนาองค์กร	**เมษายน-มิถุนายน**	สำนักงานเขตพื้นที่การศึกษาผ่านเกณฑ์ตามที่ กพร. กำหนด	คณะกรรมการพัฒนาคุณภาพการบริหารจัดการภาครัฐ	

ชื่องาน งานพัฒนาคุณภาพการบริหารจัดการภาครัฐ	สำนักงานเขตพื้นที่การศึกษา.... กลุ่ม อำนวยการ	รหัสเอกสาร : .....

วัตถุประสงค์

2.1 เพื่อยกระดับคุณภาพการปฏิบัติงานของสำนักงานเขตพื้นที่การศึกษาให้สอดคล้องกับพระราชกฤษฎีกาว่าด้วยหลักเกณฑ์และวิธีการบริหารกิจการบ้านเมืองที่ดี

2.2 เพื่อให้สำนักงานเขตพื้นที่การศึกษานำไปใช้เป็นแนวทางในการพัฒนาคุณภาพการบริหารจัดการของหน่วยงานสู่ระดับมาตรฐานสากล

2.3 เพื่อใช้เป็นกรอบแนวทางในการประเมินตนเอง และเป็นบรรทัดฐานการติดตามและประเมินผลการบริหารจัดการของสำนักงานเขตพื้นที่การศึกษา

ลำดับที่	ผังขั้นตอนการดำเนินงาน	รายละเอียดงาน	เวลาดำเนินการ	มาตรฐานคุณภาพงาน	ผู้รับผิดชอบ	หมายเหตุ
7.	กำกับ ติดตามการดำเนินงานพัฒนาคุณภาพการบริหารจัดการภาครัฐ	คณะกรรมการติดตามและกำกับดูแลการดำเนินการพัฒนาคุณภาพการบริหารจัดการภาครัฐ (Steering Committee) กำกับ ติดตาม เป็นระยะอย่างต่อเนื่องและสม่ำเสมอ	กรกฎาคม-กันยายน		คณะกรรมการกำกับดูแลการดำเนินการฯ	
8.	ประเมินผล สรุปรายงาน	คณะกรรมการพัฒนาคุณภาพการบริหารจัดการภาครัฐ (working Term)ประเมินผล สรุปรายงานผลการพัฒนาคุณภาพการบริหารจัดการภาครัฐอย่างต่อเนื่องและสม่ำเสมอ	กรกฎาคม-กันยายน		คณะกรรมการพัฒนาคุณภาพการบริหารจัดการภาครัฐ	

เอกสารอ้างอิง :

1. คู่มือแนวทางดำเนินการ ตัวชี้วัดระดับความสำเร็จของการดำเนินงานการการพัฒนาคุณภาพการบริหารจัดการภาครัฐ
2. หลักเกณฑ์และวิธีการพัฒนาคุณภาพการบริหารจัดการภาครัฐ
3. พระราชกฤษฎีกาว่าด้วยหลักเกณฑ์และวิธีการบริหารกิจการบ้านเมืองที่ดีพ.ศ.2546
4. แนวทางการปฏิบัติราชการตามคำรับรองการปฏิบัติราชการ

คำอธิบายสัญลักษณ์ผังขั้นตอน ⬭ จุดเริ่มต้นหรือสิ้นสุดกระบวนงาน ▭ กิจกรรมงานหรือการปฏิบัติ ◇ การตัดสินใจ ✥ ทิศทางหรือการเคลื่อนไหวของงาน O จุดเชื่อมต่อระหว่างหน้า

(ถ้าไม่จบภายใน 1 หน้า)

สำนักงานเขตพื้นที่การศึกษาประถมศึกษานนทบุรี เขต ๑

ประเภทเอกสาร	:	คู่มือขั้นตอนการดำเนินงาน
ชื่อเอกสาร	:	งานประสานงานข้อมูลพื้นฐานของหน่วยงาน ภายในและภายนอกเขตพื้นที่การศึกษา

1. ชื่องาน : งานประสานงานข้อมูลพื้นฐานของหน่วยงานภายในและภายนอกเขตพื้นที่การศึกษา

2. วัตถุประสงค์

2.1 เพื่อให้การดำเนินงานประสานงานข้อมูลพื้นฐานของหน่วยงานภายในและภายนอกเขตพื้นที่การศึกษามีประสิทธิภาพ ถูกต้อง และเป็นปัจจุบัน

2.2 เพื่อการติดต่อประสานงานข้อมูลพื้นฐานการทำงานระหว่างหน่วยงานภายในและภายนอกให้เกิดประโยชน์ต่อส่วนรวม

3. ขอบเขตของงาน

ประสานงานข้อมูลพื้นฐานของหน่วยงานภายใน และภายนอกสำนักงานเขตพื้นที่การศึกษาที่จะต้องติดต่อประสานงานอย่างสม่ำเสมอ เพื่อให้การปฏิบัติงานบรรลุตามวัตถุประสงค์และเกิดประโยชน์สูงสุดร่วมกัน

4. คำจำกัดความ

"เจ้าหน้าที่" หมายถึง ผู้ที่ได้รับมอบหมายให้ปฏิบัติงานนี้

"สำนักงานเขตพื้นที่การศึกษา" หมายถึง สำนักงานเขตพื้นที่การศึกษาประถมศึกษา และสำนักงานเขตพื้นที่การศึกษามัธยมศึกษา

"ผู้บังคับบัญชาตามลำดับชั้น" หมายถึง รองผู้อำนวยการสำนักงานเขตพื้นที่การศึกษาที่ควบคุมดูแลงานกลุ่มอำนวยการ /ผู้อำนวยการกลุ่มอำนวยการ

"ผู้อำนวยการสำนักงานเขตพื้นที่การศึกษา" หมายถึง ผู้อำนวยการสำนักงานเขตพื้นที่การศึกษาประถมศึกษา และผู้อำนวยการสำนักงานเขตพื้นที่การศึกษามัธยมศึกษา

"ประสานงานภายใน" หมายถึง ภายในสำนักงานเขตพื้นที่การศึกษาและสถานศึกษาในสังกัด

"ประสานงานภายนอก" หมายถึง ประสานงานกับหน่วยงาน องค์กร และบุคคลภายนอกสำนักงาน

5. ขั้นตอนการปฏิบัติงาน

5.1 เจ้าหน้าที่ศึกษา วิเคราะห์ ภารกิจและรวบรวมข้อมูลสารสนเทศที่เกี่ยวข้องและจำเป็นต่อการประสานงาน

5.2 เจ้าหน้าที่รวบรวมข้อมูล แยกข้อมูลของแต่ละหน่วยงานเพื่อสะดวกต่อการค้นหา

5.3 นำเสนอข้อมูล และวิธีการเผยแพร่ข้อมูล ให้ผู้บังคับบัญชาตามลำดับพิจารณาเห็นชอบ

5.4 รวบรวมข้อมูลพื้นฐาน เพื่อให้การดำเนินงาน ประสานงานอย่างมีประสิทธิภาพ

5.5 ประชาสัมพันธ์ภารกิจงาน ข้อมูลพื้นฐานของสำนักงานเขตพื้นที่การศึกษาแจ้งหน่วยงานต่าง ๆ ทราบ

5.6 ปรับปรุงข้อมูลให้ถูกต้องเป็นปัจจุบัน เพื่อการติดประสานงานที่รวดเร็ว

6. Flow chart การปฏิบัติงาน

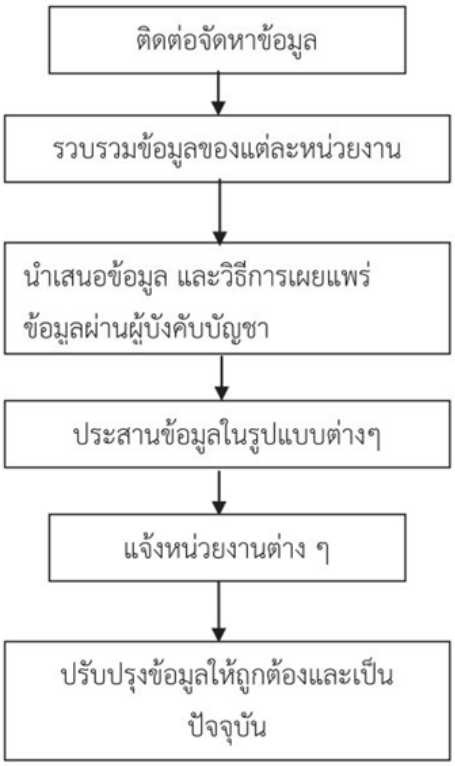

7. แบบฟอร์มที่ใช้

-

8. เอกสารและหลักฐานที่เกี่ยวข้อง

-

9. สรุปมาตรฐานงานสำนักงานคณะกรรมการการศึกษาขั้นพื้นฐาน

ชื่องาน งานประสานงานข้อมูลพื้นฐานของหน่วยงานภายในและภายนอกเขตพื้นที่การศึกษา	**สำนักงานเขตพื้นที่การศึกษา.....** **กลุ่ม อำนวยการ**	**รหัสเอกสาร : .....**

วัตถุประสงค์

2.1 เพื่อให้การดำเนินงานประสานงานข้อมูลพื้นฐานของหน่วยงานภายในและภายนอกเขตพื้นที่การศึกษามีประสิทธิภาพ ถูกต้อง และเป็นปัจจุบัน

2.2 เพื่อการติดต่อประสานงานข้อมูลพื้นฐานการทำงานระหว่างหน่วยงานภายในและภายนอกให้เกิดประโยชน์ต่อส่วนรวม

ลำดับที่	ผังขั้นตอนการดำเนินงาน	รายละเอียดงาน	เวลาดำเนินการ	มาตรฐานคุณภาพงาน	ผู้รับผิดชอบ	หมายเหตุ
1.	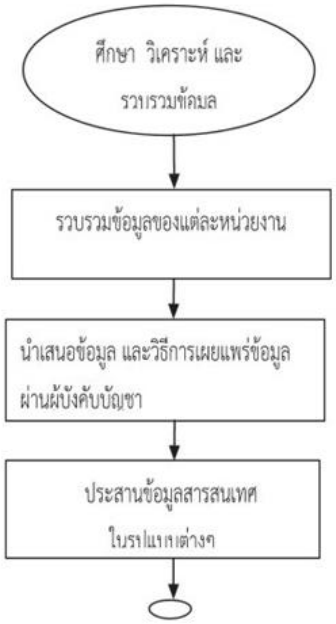	เจ้าหน้าที่ศึกษา วิเคราะห์ ภารกิจและรวบรวมข้อมูลสารสนเทศที่เกี่ยวข้องและจำเป็นต่อการประสานงาน	3 วัน	ทะเบียนข้อมูลพื้นฐานของหน่วยงานภายในและภายนอกเขตพื้นที่การศึกษา		
2.		เจ้าหน้าที่รวบรวมข้อมูล แยกข้อมูลของแต่ละหน่วยงานเพื่อสะดวกต่อการค้นหา	3 วัน			
3.		นำเสนอข้อมูล และวิธีการเผยแพร่ข้อมูล ให้ผู้บังคับบัญชาตามลำดับพิจารณาเห็นชอบ				
4.		ประสานข้อมูลสารสนเทศพื้นฐาน เพื่อให้การดำเนินงานประสานงานอย่างมีประสิทธิภาพ		การประสานงานระหว่างหน่วยงานภายในและภายนอกมีประสิทธิภาพ		

9. สรุปมาตรฐานงานสำนักงานคณะกรรมการการศึกษาขั้นพื้นฐาน

ชื่องาน งานประสานงาน (ต่อ)	สำนักงานเขตพื้นที่การศึกษา... กลุ่ม อำนวยการ	รหัสเอกสาร : .....

วัตถุประสงค์

2.1 เพื่อให้การดำเนินงานประสานงานข้อมูลพื้นฐานของหน่วยงานภายในและภายนอกเขตพื้นที่การศึกษามีประสิทธิภาพ ถูกต้อง และเป็นปัจจุบัน

2.2 เพื่อการติดต่อประสานงานข้อมูลพื้นฐานการทำงานระหว่างหน่วยงานภายในและภายนอกให้เกิดประโยชน์ต่อส่วนรวม

ลำดับที่	ผังขั้นตอนการดำเนินงาน	รายละเอียดงาน	เวลาดำเนินการ	มาตรฐานคุณภาพงาน	ผู้รับผิดชอบ	หมายเหตุ
5.		ประชาสัมพันธ์ภารกิจงาน ข้อมูลพื้นฐานของสำนักงานเขตพื้นที่การศึกษาแจ้งหน่วยงานต่าง ๆ ทราบโดยรูปแบบที่หลากหลาย				
6.		ปรับปรุงข้อมูลสารสนเทศให้ถูกต้องเป็นปัจจุบัน เพื่อการติดประสานงานที่รวดเร็ว				

เอกสารอ้างอิง :

-

คำอธิบายสัญลักษณ์ผังขั้นตอน ⬭ จุดเริ่มต้นหรือสิ้นสุดกระบวนงาน ▭ กิจกรรมงานหรือการปฏิบัติ ◇ การตัดสินใจ ✥ ทิศทางหรือการเคลื่อนไหวของงาน O จุดเชื่อมต่อระหว่างหน้า (ถ้าไม่จบภายใน 1 หน้า)

สำนักงานเขตพื้นที่การศึกษาประถมศึกษานนทบุรี เขต ๑

ประเภทเอกสาร	:	คู่มือขั้นตอนการดำเนินงาน
ชื่อเอกสาร	:	งานสรรหาคณะกรรมการและอนุกรรมการ ในระดับต่างๆ

1. ชื่องาน : งานสรรหาคณะกรรมการเขตพื้นที่การศึกษา

2. วัตถุประสงค์

เพื่อให้การดำเนินการสรรหาคณะกรรมการเขตพื้นที่การศึกษาเป็นไปด้วยความบริสุทธิ์ยุติธรรม ได้คณะกรรมการที่สอดคล้องกับเจตนารมณ์ของกฎหมาย มีคุณภาพ และมีประสิทธิภาพ

3. ขอบเขตของงาน

ครอบคลุมการดำเนินงานทุกขั้นตอนเกี่ยวกับการสรรหากรรมการเขตพื้นที่การศึกษาตามปฏิทินและแนวทางที่กำหนด

4. คำจำกัดความ

"คณะกรรมการเขตพื้นที่การศึกษา" หมายถึง คณะบุคคลซึ่งแต่งตั้งตามกฎกระทรวงกำหนดจำนวนกรรมการ คุณสมบัติ หลักเกณฑ์ วิธีการสรรหา การเลือกประธานและกรรมการวาระการดำรงตำแหน่ง และการพ้นจากตำแหน่งของคณะกรรมการเขตพื้นที่การศึกษา พ.ศ. 2546

"เจ้าหน้าที่" หมายถึง ผู้อำนวยการกลุ่มอำนวยการ และผู้รับผิดชอบ

5. ขั้นตอนการปฏิบัติงาน

5.1 เจ้าหน้าที่ผู้เกี่ยวข้องศึกษากฎหมายที่เกี่ยวข้อง และหลักเกณฑ์ วิธีการ และปฏิทินปฏิบัติงาน การสรรหาคณะกรรมการเขตพื้นที่การศึกษา ให้ชัดเจน

5.2 แต่งตั้งคณะกรรมการสรรหาคณะกรรมการเขตพื้นที่การศึกษา

5.3 ประชุมชี้แจงขั้นตอนการดำเนินงานแก่คณะกรรมการสรรหาคณะกรรมการเขตพื้นที่การศึกษา

5.4 จัดทำประกาศสำนักงานเขตพื้นที่การศึกษา เรื่อง สรรหาและเลือกคณะกรรมการเขตพื้นที่การศึกษา แจ้งให้องค์กร สมาคม หน่วยงานที่เกี่ยวข้องทราบ เพื่อพิจารณาเสนอชื่อผู้แทนหน่วยงานละ 1 คน ยกเว้นองค์กรปกครองส่วนท้องถิ่น เสนอ 2 คน

5.5 ดำเนินการให้ผู้มีคุณสมบัติครบถ้วนจากองค์กร สมาคม ผู้แทนผู้รับใบอนุญาต ผู้แทนครุสภาเลือกกันเองให้ได้ผู้แทนหน่วยละ 1 คน เว้นแต่ผู้แทนองค์กรปกครองส่วนท้องถิ่น ให้มี 2 คน (เทศบาล 1 คน อบจ./อบต. 1 คน)

5.6 เสนอรายชื่อให้ประธานกรรมการการศึกษาแต่งตั้งเป็นกรรมการเขตพื้นที่การศึกษา

5.7 ดำเนินการสรรหากรรมการสรรหาผู้ทรงคุณวุฒิในส่วนที่เป็นผู้บริหารสถานศึกษา

5.8 จัดประชุมคณะกรรมการสรรหาผู้ทรงคุณวุฒิ สรรหาผู้ทรงคุณวุฒิ จำนวน 14 คน ให้ประธานกรรมการการศึกษาขั้นพื้นฐานเลือกให้เหลือ 7 คนและแต่งตั้งเป็นกรรมการเขตพื้นที่การศึกษา

5.9 จัดประชุมคณะกรรมการเขตพื้นที่การศึกษา เพื่อเลือกผู้ทรงคุณวุฒิ 1 คน เป็นประธานกรรมการเขตพื้นที่การศึกษา และเสนอให้ประธานกรรมการการศึกษาขั้นพื้นฐานแต่งตั้ง

5.10 กรณีที่กรรมการเขตพื้นที่การศึกษาพ้นจากตำแหน่งก่อนครบวาระ จะต้องดำเนินการให้มีกรรมการเขตพื้นที่การศึกษาแทนตำแหน่งที่วาง ตามหลักเกณฑ์และวิธีการที่กำหนดในกฎหมายและระเบียบที่เกี่ยวข้อง

6. Flow Chart การปฏิบัติงาน

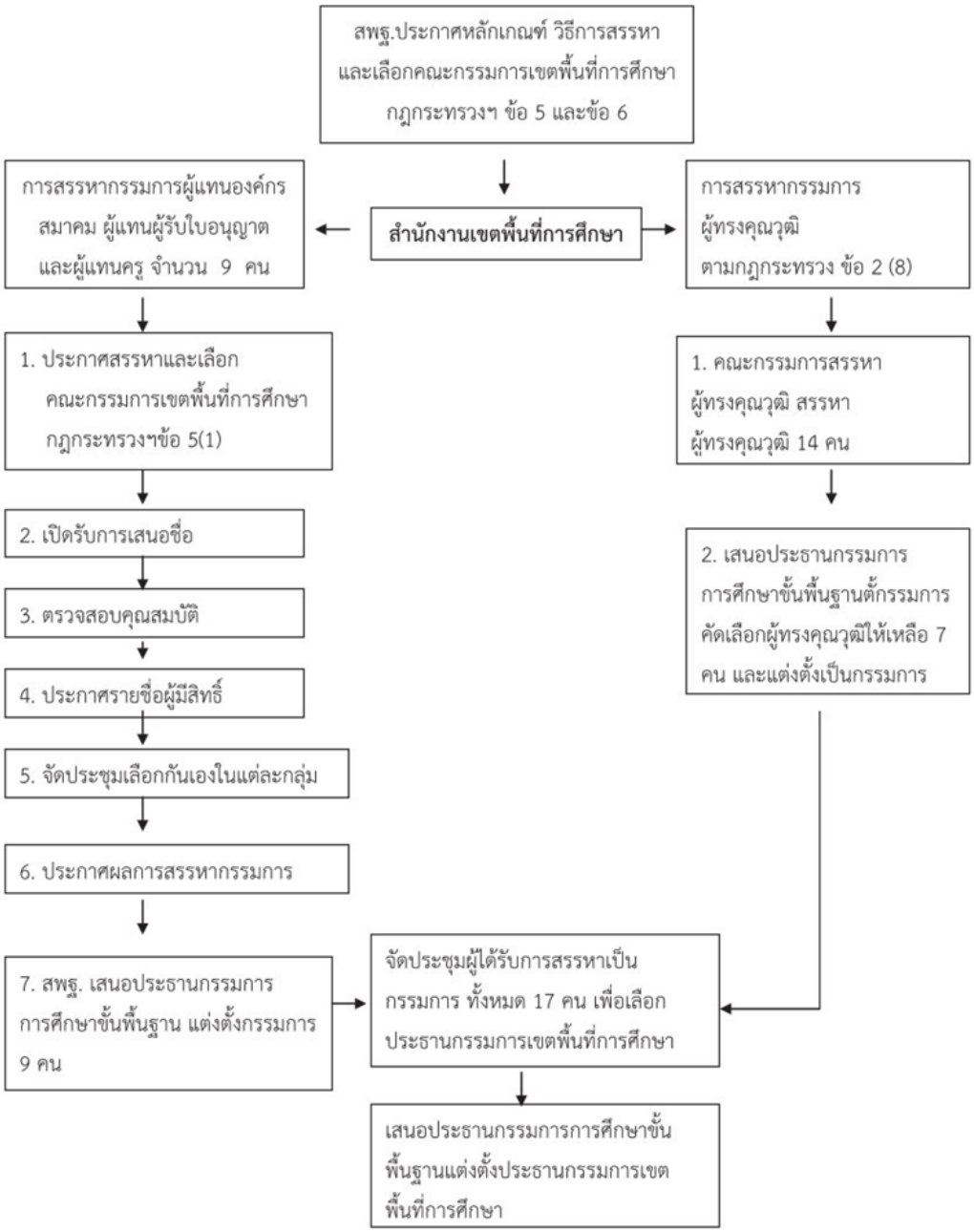

7. แบบฟอร์มที่ใช้

7.1 แบบเสนอชื่อผู้แทนองค์ สมาคม ผู้รับใบอนุญาตและผู้แทนครู ผู้ทรงคุณวุฒิ

7.2 ใบสมัครผู้ทรงคุณวุฒิ เข้ารับเลือกเป็นกรรมการเขตพื้นที่การศึกษา (กรณีให้ผู้ทรงคุณวุฒิยื่นใบสมัครเป็นกรรมการได้)

7.3 ประวัติผู้สมัครหรือผู้ได้รับการเสนอชื่อ

8. เอกสาร/หลักฐานอ้างอิง

8.1. พระราชบัญญัติระเบียบบริหารราชการกระทรวงศึกษาธิการ พ.ศ.2546 มาตรา 36

8.2. พระราชบัญญัติโรงเรียนเอกชน พ.ศ. 2550 มาตรา 16

8.3. กฎกระทรวงกำหนดจำนวนกรรมการ คุณสมบัติ หลักเกณฑ์ วิธีการสรรหา การเลือกประธานและกรรมการ วาระการดำรงตำแหน่ง และการพ้นจากตำแหน่งของคณะกรรมการเขตพื้นที่การศึกษา พ.ศ. 2546

8.4. ระเบียบคณะกรรมการส่งเสริมการศึกษาเอกชน ว่าด้วยหลักเกณฑ์และวิธีการคัดเลือกผู้แทนผู้รับใบอนุญาตและผู้แทนครู เพื่อแต่งตั้งให้เป็นกรรมการในคณะกรรมการเขตพื้นที่การศึกษา พ.ศ. 2552

1. ชื่องาน : งานเลือกตั้งและสรรหาคณะอนุกรรมการข้าราชการครูและบุคลากรทางการศึกษาเขตพื้นที่การศึกษา ใน อ.ก.ค.ศ.เขตพื้นที่การศึกษา

2. วัตถุประสงค์

เพื่อให้การดำเนินการเลือกตั้งและสรรหาคณะอนุกรรมการข้าราชการครูและบุคลากรทางการศึกษาเขตพื้นที่การศึกษา ในอ.ก.ค.ศ.เขตพื้นที่การศึกษาเป็นไปด้วยความเรียบร้อยบริสุทธิ์ยุติธรรม ได้คณะกรรมการที่มีคุณภาพและมีประสิทธิภาพสอดคล้องกับเจตนารมณ์ของกฎหมาย

3. ขอบเขตของงาน

ครอบคลุมการดำเนินงานทุกขั้นตอนเกี่ยวกับการเลือกตั้งและสรรหาคณะอนุกรรมการข้าราชการครูและบุคลากรทางการศึกษาเขตพื้นที่การศึกษา ในอ.ก.ค.ศ.เขตพื้นที่การศึกษาตามปฏิทินและแนวทางที่สำนักงาน ก.ค.ศ.กำหนด

4. คำจำกัดความ

"เขตพื้นที่การศึกษา" หมายถึง เขตพื้นที่การศึกษาประถมศึกษา หรือเขตพื้นที่การศึกษามัธยมศึกษา ตามประกาศกระทรวงศึกษาธิการ

"อ.ก.ค.ศ.เขตพื้นที่การศึกษา" หมายถึง อ.ก.ค.ศ.เขตพื้นที่การศึกษาประถมศึกษา หรือ อ.ก.ค.ศ.เขตพื้นที่การศึกษามัธยมศึกษา

"อนุกรรมการ" หมายถึง อนุกรรมการผู้แทน ก.ค.ศ. อนุกรรมการผู้แทนคุรุสภา อนุกรรมการผู้ทรงคุณวุฒิ และอนุกรรมการผู้แทนข้าราชการครูและบุคลากรทางการศึกษาในเขตพื้นที่การศึกษาประถมศึกษา หรือเขตพื้นที่การศึกษามัธยมศึกษา

"อนุกรรมการผู้แทนข้าราชการครูและบุคลากรทางการศึกษา" หมายถึง อนุกรรมการผู้แทนข้าราชการครู อนุกรรมการผู้แทนผู้บริหารสถานศึกษา และอนุกรรมการผู้แทนบุคลากรทางการศึกษาอื่นในเขตพื้นที่การศึกษาประถมศึกษาหรือเขตพื้นที่การศึกษามัธยมศึกษา

"อนุกรรมการผู้แทนข้าราชการครู" หมายถึง อนุกรรมการผู้แทนข้าราชการครู ในเขตพื้นที่การศึกษาประถมศึกษาหรือเขตพื้นที่การศึกษามัธยมศึกษา

"อนุกรรมการผู้แทนผู้บริหารสถานศึกษา" หมายถึง อนุกรรมการผู้แทนผู้บริหารสถานศึกษาในเขตพื้นที่การศึกษาประถมศึกษาหรือเขตพื้นที่การศึกษามัธยมศึกษา

"อนุกรรมการผู้แทนบุคลากรทางการศึกษาอื่น" หมายถึง อนุกรรมการผู้แทนบุคลากรทางการศึกษาอื่นในเขตพื้นที่การศึกษาประถมศึกษาหรือเขตพื้นที่การศึกษามัธยมศึกษา

5. ขั้นตอนการปฏิบัติงาน

5.1 การเลือกตั้งอนุกรรมการผู้แทนข้าราชการครูและบุคลากรทางการศึกษาใน อ.ก.ค.ศ. เขตพื้นที่การศึกษา ดังนี้

การเตรียมการเลือกตั้ง

5.1.1 ศึกษา เอกสาร กฎ ระเบียบ หลักเกณฑ์และวิธีการเกี่ยวกับการเลือกตั้งอนุกรรมการผู้แทนข้าราชการครูและบุคลากรทางการศึกษาใน อ.ก.ค.ศ.เขตพื้นที่การศึกษาให้ครบถ้วนสมบูรณ์และเป็นปัจจุบัน ตามที่ สำนักงาน ก.ค.ศ. กำหนด

5.1.2 วางแผนและกำหนดปฏิทินการเลือกตั้งตามที่สำนักงาน ก.ค.ศ. กำหนด

5.1.3 จัดทำประกาศกำหนดรายละเอียดและวิธีการเลือกตั้งอนุกรรมการผู้แทนข้าราชการครูและบุคลากรทางการศึกษาใน ก.ค.ศ. และอ.ก.ค.ศ.เขตพื้นที่การศึกษา

5.1.4 รับสมัคร จัดทำประกาศรับสมัคร วิธีการรับสมัคร ตรวจสอบ และวินิจฉัยคุณสมบัติ ประกาศรายชื่อและหมายเลขประจำตัว ปิดประกาศ ตามรายละเอียดและวิธีการที่กำหนด

5.1.5 จัดทำบัญชีรายชื่อผู้มีสิทธิ์เลือกตั้ง

5.1.6 กำหนดหน่วยเลือกตั้ง

5.1.7 จัดทำและจัดเตรียมคำสั่งแต่งตั้งคณะกรรมการดำเนินการเกี่ยวกับการเลือกตั้ง

5.1.8 ประชุมชี้แจง คณะกรรมการ หรือผู้ที่เกี่ยวข้องกับการดำเนินการเลือกตั้ง ให้ทราบถึงบทบาท อำนาจหน้าที่ และปฏิบัติภารกิจให้เป็นไปตามแผนและปฏิทิน การปฏิบัติงานที่กำหนด

5.1.9 ปิดประกาศบัญชีรายชื่อผู้มีสิทธิเลือกตั้ง

5.1.10 จัดเตรียมสถานที่และวัสดุอุปกรณ์

5.1.11 ประชาสัมพันธ์

5.1.12 รักษาความปลอดภัย

การดำเนินการในวันเลือกตั้ง

5.1.13 คณะกรรมการเลือกตั้งมีหน้าที่กำกับ ดูแลการเลือกตั้งให้เป็นไปด้วยความเรียบร้อย โดยตรวจสอบความเรียบร้อยของหน่วยเลือกตั้ง จัดให้มีการเปิดลงคะแนน เมื่อถึงเวลาปิดการลงคะแนน นับคะแนน ประกาศผลนับคะแนน

การดำเนินการหลังการเลือกตั้ง

5.1.14 สำนักงานเขตพื้นที่การศึกษารายงานผลไปยังสำนักงาน ก.ค.ศ. ตามปฏิทินที่กำหนด

6. Flow Chart การปฏิบัติงาน

เตรียมการเลือกตั้ง	1.ศึกษาเอกสาร 2.วางแผน กำหนดปฏิทิน 3.จัดทำประกาศ 4.รับสมัคร ตรวจสอบคุณสมบัติ ประกาศรายชื่อ 5.จัดทำบัญชีรายชื่อผู้มีสิทธิ์เลือกตั้ง 6.กำหนดหน่วยเลือกตั้ง 7.จัดทำคำสั่งแต่งตั้งคณะกรรมการ 8.ประชุมชี้แจง 9.ปิดประกาศบัญชีรายชื่อผู้มีสิทธิ์เลือกตั้ง 10.จัดเตรียมสถานที่ และวัสดุอุปกรณ์ 11.ประชาสัมพันธ์ 12.รักษาความปลอดภัย

↓

เตรียมการเลือกตั้ง	1.ตรวจสอบความเรียบร้อยหน่วยเลือกตั้ง 2.เปิดการลงคะแนน 3.ปิดการลงคะแนน นับคะแนน 4.รายงานผลไป สพป./สพม.

↓

เตรียมการเลือกตั้ง	รายงานผลการเลือกตั้งไปสำนักงาน ก.ค.ศ.

5.2 การสรรหาอนุกรรมการผู้แทนก.ค.ศ. ใน อ.ก.ค.ศ.เขตพื้นที่การศึกษา ดังนี้

5.2.1 แต่งตั้งคณะกรรมการสรรหา ทำหน้าที่คัดเลือกอนุกรรมการผู้แทน ก.ค.ศ. ตามหลักเกณฑ์และวิธีการที่ ก.ค.ศ.กำหนด

5.2.2 ประกาศรับสมัคร โดยผู้สมัครยื่นใบสมัครตามแบบที่กำหนด

5.2.3 แจ้งกรรมการสรรหาพิจารณาอนุกรรมการผู้แทน ก.ค.ศ.ใน อ.ก.ค.ศ. เขตพื้นที่การศึกษาตามแบบ หลักเกณฑ์และวิธีการที่ ก.ค.ศ.กำหนด

5.2.4 ตรวจสอบคุณสมบัติของผู้สมัครและผู้ได้รับการเสนอชื่อเป็นอนุกรรมการผู้แทน ก.ค.ศ.ใน อ.ก.ค.ศ.เขตพื้นที่การศึกษา

5.2.5 จัดประชุมคณะกรรมการสรรหา เพื่อคัดเลือกผู้สมัครและผู้ได้รับการเสนอชื่อ ตรวจสอบคุณสมบัติของผู้สมัครและผู้ได้รับการเสนอชื่อตามหลักเกณฑ์และวิธีการที่ ก.ค.ศ.กำหนด

5.2.6 จัดทำบัญชีรายชื่อผู้ได้รับการคัดเลือกพร้อมประวัติไปยังสำนักงาน ก.ค.ศ.ตามแบบที่กำหนด

6. Flow Chart การปฏิบัติงาน

5.3 การสรรหาอนุกรรมการผู้แทนก.ค.ศ. ใน อ.ก.ค.ศ.เขตพื้นที่การศึกษา ดังนี้

5.3.1 แต่งตั้งคณะกรรมการสรรหา ทำหน้าที่คัดเลือกอนุกรรมการผู้แทนคุรุสภาตามหลักเกณฑ์และวิธีการที่ ก.ค.ศ.กำหนด

5.3.2 ประกาศรับสมัคร โดยผู้สมัครยื่นใบสมัครตามแบบที่กำหนด

5.3.3 ตรวจสอบคุณสมบัติของผู้สมัครเป็นอนุกรรมการผู้แทนคุรุสภาใน อ.ก.ค.ศ.เขตพื้นที่การศึกษา

5.3.4 จัดประชุมคณะกรรมการสรรหา เพื่อคัดเลือกผู้สมัครตามหลักเกณฑ์และวิธีการที่ ก.ค.ศ.กำหนด

5.3.5 จัดทำบัญชีรายชื่อผู้ได้รับการคัดเลือกพร้อมประวัติไปยังสำนักงาน ก.ค.ศ. ตามแบบที่กำหนด

6. Flow Chart การปฏิบัติงาน

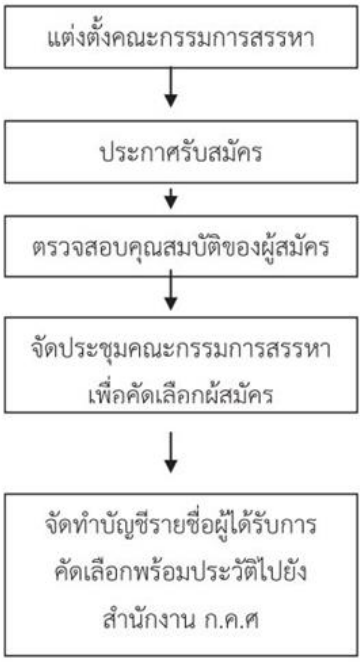

5.4 การสรรหาคัดเลือกอนุกรรมการผู้ทรงคุณวุฒิ ใน อ.ก.ค.ศ.เขตพื้นที่การศึกษา ดังนี้

5.4.1 ประกาศรับสมัคร โดยผู้สมัครยื่นใบสมัครตามแบบที่กำหนด

5.4.2 แต่งตั้งคณะกรรมการคัดเลือก ทำหน้าที่คัดเลือกอนุกรรมการผู้แทนคุรุสภาตามหลักเกณฑ์และวิธีการที่ ก.ค.ศ.กำหนด

5.4.3 แจ้งคณะกรรมการคัดเลือก พิจารณาเสนอรายชื่อผู้สมควรได้รับการพิจารณาเป็นอนุกรรมการผู้ทรงคุณวุฒิ ตามแบบ หลักเกณฑ์และวิธีการที่ ก.ค.ศ.กำหนด

5.4.4 ตรวจสอบคุณสมบัติของผู้สมัครและผู้ได้รับการเสนอชื่อเป็นอนุกรรมการผู้ทรงคุณวุฒิใน อ.ก.ค.ศ.เขตพื้นที่การศึกษาและประกาศรายชื่อผู้มีสิทธิ์ตามหลักเกณฑ์และวิธีการที่ ก.ค.ศ.กำหนด

5.4.5 ประชุมคัดเลือกผู้สมัครและผู้ได้รับการเสนอชื่อเป็นอนุกรรมการผู้ทรงคุณวุฒิ ใน อ.ก.ค.ศ.เขตพื้นที่การศึกษาตามหลักเกณฑ์และวิธีการที่ ก.ค.ศ.กำหนด

5.4.6 จัดทำบัญชีรายชื่อผู้ได้รับการคัดเลือกพร้อมประวัติไปยังสำนักงาน ก.ค.ศ. ตามแบบที่กำหนด

6.Flow Chart การปฏิบัติงาน

7. แบบฟอร์มที่ใช้

ตามที่สำนักงานคณะกรรมการข้าการครูและบุคลากรทางการศึกษา (อ.ก.ค.ศ) กำหนด

8. เอกสาร/หลักฐานอ้างอิง

8.1. พระราชบัญญัติระเบียบข้าราชการครูและบุคลากรทางการศึกษา(ฉบับที่ 3) พ.ศ.2553

8.2. หลักเกณฑ์และวิธีการได้มา การกำหนดคุณสมบัติอื่น วาระการดำรงตำแหน่ง และการพ้นจากตำแหน่งของอนุกรรมการ ผู้แทน ก.ค.ศ. อนุกรรมการผู้แทนคุรุสภา อนุกรรมการผู้ทรงคุณวุฒิ และ อนุกรรมการผู้แทนข้าราชการครูและบุคลากรทางการศึกษาใน อ.คก.ค.ศ. เขตพื้นที่การศึกษา พ.ศ. 2553

1. ชื่องาน : งานเลือกตั้งผู้แทนข้าราชการครูและบุคลากรทางการศึกษาในก.ค.ศ.

2. วัตถุประสงค์

เพื่อให้การเลือกตั้งกรรมการผู้แทนข้าราชการครูและบุคลากรทางการศึกษาใน ก.ค.ศ. เป็นไปด้วยความเรียบร้อย บริสุทธิ์ ยุติธรรม ได้คณะกรรมการที่มีคุณภาพและมีประสิทธิภาพสอดคล้องกับเจตนารมณ์ของกฎหมาย

3. ขอบเขตของงาน

ครอบคลุมการดำเนินงานทุกขั้นตอนเกี่ยวกับการเลือกตั้งผู้แทนข้าราชการครูและบุคลากรทางการศึกษาเขตพื้นที่การศึกษา ใน ก.ค.ศ.ตามปฏิทินและแนวทางที่สำนักงาน ก.ค.ศ.กำหนด

4. คำจำกัดความ

"ผู้แทนข้าราชการครูและบุคลากรทางการศึกษาเขตพื้นที่การศึกษา ใน ก.ค.ศ."หมายถึง ผู้แทนผู้อำนวยการสำนักงานเขตพื้นที่การศึกษา ผู้แทนผู้บริหารสถานศึกษา ผู้แทนข้าราชการครู และผู้แทนบุคลากรทางการศึกษาอื่น

5. ขั้นตอนการปฏิบัติงาน

5.1 ศึกษา เอกสาร กฎ ระเบียบ หลักเกณฑ์และวิธีการเกี่ยวกับการเลือกตั้งอนุกรรมการผู้แทนข้าราชการครูและบุคลากรทางการศึกษาใน อ.ก.ค.ศ.เขตพื้นที่การศึกษาให้ครบถ้วนสมบูรณ์และเป็นปัจจุบัน ตามที่ สำนักงาน ก.ค.ศ. กำหนด

5.2 วางแผนและกำหนดปฏิทินการเลือกตั้งตามที่สำนักงาน ก.ค.ศ. กำหนด

5.3 จัดทำประกาศกำหนดรายละเอียดและวิธีการเลือกตั้งผู้แทนข้าราชการครูและบุคลากรทางการศึกษาใน ก.ค.ศ.

5.4 จัดทำบัญชีรายชื่อผู้มีสิทธิ์เลือกตั้ง

5.5 กำหนดหน่วยเลือกตั้ง

5.6 จัดทำและจัดเตรียมคำสั่งแต่งตั้งคณะกรรมการดำเนินการเกี่ยวกับการเลือกตั้ง

5.7 ประชุมชี้แจง คณะกรรมการ หรือผู้ที่เกี่ยวข้องการดำเนินการเลือกตั้ง ให้ทราบถึงบทบาท อำนาจหน้าที่ และปฏิบัติภารกิจให้เป็นไปตามแผนและปฏิทินการปฏิบัติงานที่กำหนด

5.8 ประกาศบัญชีรายชื่อและหมายเลขผู้มีสิทธิ์เข้ารับการเลือกตั้งและรายชื่อผู้มีสิทธิเลือกตั้ง

5.9 จัดเตรียมสถานที่และวัสดุอุปกรณ์

5.10 ประชาสัมพันธ์

5.11 รักษาความปลอดภัย

6. Flow Chart การปฏิบัติงาน

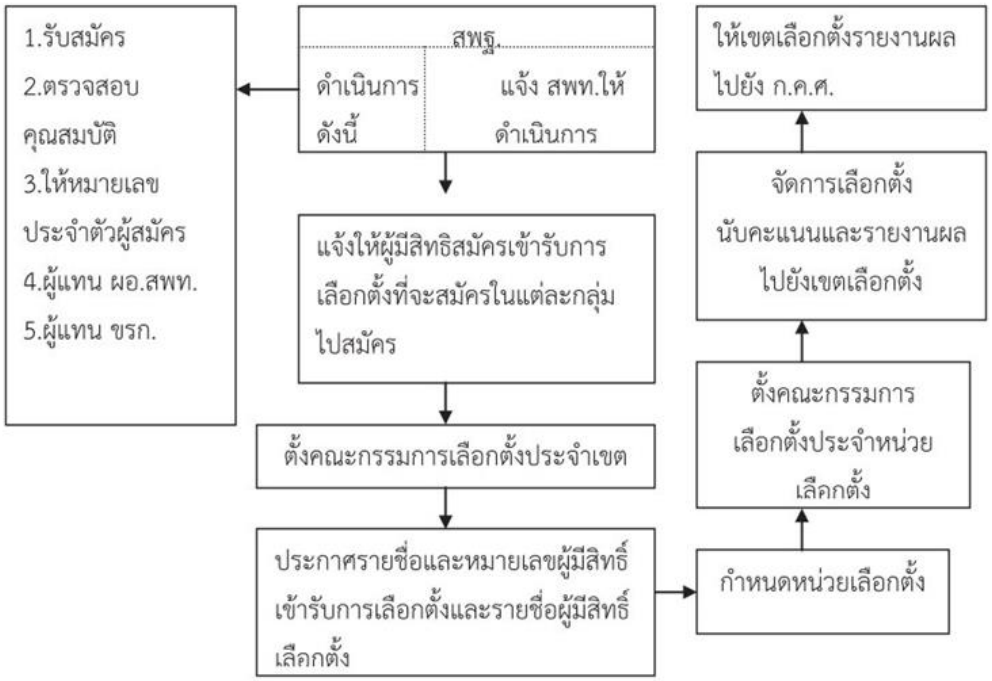

7. แบบฟอร์มที่ใช้

ตามที่สำนักงานคณะกรรมการข้าการครูและบุคลากรทางการศึกษา (อ.ก.ค.ศ) กำหนด

8. เอกสาร/หลักฐานอ้างอิง

8.1. รายละเอียดและวิธีการเลือกตั้งกรรมการผู้แทนข้าราชการครูและบุคลากรทางการศึกษาใน ก.ค.ศ. ประกอบด้วย กฎ ก.ค.ศ. ว่าด้วยหลักเกณฑ์และวิธีการได้มาของกรรมการผู้ทรงคุณวุฒิและกรรมการผู้แทนข้าราชการครูและบุคลากรทางการศึกษาใน ก.ค.ศ. พ.ศ. 2553

8.2. กฎ ก.ค.ศ. ว่าด้วยหลักเกณฑ์และวิธีการได้มาของกรรมการผู้ทรงคุณวุฒิและกรรมการผู้แทนข้าราชการครูและบุคลากรทางการศึกษาใน ก.ค.ศ. พ.ศ. 2553

8.3. หลักเกณฑ์และวิธีการได้มา การกำหนดคุณสมบัติอื่น วาระการดำรงตำแหน่งและการพ้นจากตำแหน่งของอนุกรรมการผู้แทน ก.ค.ศ. อนุกรรมการคุรุสภา อนุกรรมการผู้ทรงคุณวุฒิ และอนุกรรมการผู้แทนข้าราชการครูและบุคลากรทางการศึกษาในใน อ.ก.ค.ศ. เขตพื้นที่การศึกษาพ.ศ. 2553

9. สรุปมาตรฐานของสำนักงานเขตพื้นที่การศึกษา

ชื่องาน การสรรหาคณะกรรมการเขตพื้นที่การศึกษา	สำนักงานเขตพื้นที่การศึกษา.....กลุ่มอำนวยการ	รหัสเอกสาร.....

วัตถุประสงค์ :

เพื่อให้การดำเนินการสรรหาคณะกรรมการเขตพื้นที่การศึกษาเป็นไปด้วยความบริสุทธิ์ ยุติธรรม ได้คณะกรรมการที่สอดคล้องกับเจตนารมณ์ของกฎหมาย มีคุณภาพและ มีประสิทธิภาพ

ลำดับที่	ผังขั้นตอนการดำเนินงาน	รายละเอียดงาน	เวลาดำเนินการ	มาตรฐานคุณภาพงาน	ผู้รับผิดชอบ	หมายเหตุ
1	สพฐ.ประกาศหลักเกณฑ์การสรรหา	สพฐ.ประกาศหลักเกณฑ์การสรรหาและเลือกคณะกรรมการฯ	ตามปฏิทินที่ สพฐ. กำหนด	คณะกรรมการเขตพื้นที่การศึกษาที่มีคุณภาพ	สพฐ	
2	ดำเนินการสรรหาและเลือก กพท.	ดำเนินการสรรหาและเลือกคณะกรรมการเขตพื้นที่การศึกษา	ตามปฏิทินที่ สพฐ. กำหนด		กลุ่มอำนวยการ	
3	ประกาศผลการสรรหาและเลือกเสนอ กพฐ.	จัดทำประกาศผลการสรรหาเสนอประธาน กพฐ.พิจารณาแต่งตั้ง	ตามปฏิทินที่ สพฐ. กำหนด		กลุ่มอำนวยการ	
4	ประชุมคณะกรรมการเขตพื้นที่การศึกษาเพื่อเลือกประธานกรรมการเขตพื้นที่การศึกษา	จัดประชุมคณะกรรมการเขตพื้นที่การศึกษาเพื่อเลือกประธานฯ	ตามปฏิทินที่ สพฐ. กำหนด		กลุ่มอำนวยการ	
5	ประธาน กพฐ.แต่งตั้งประธานกรรมการเขตพื้นที่การศึกษา	เสนอประธาน กพฐ.แต่งตั้งประธานกรรมการเขตพื้นที่การศึกษา	ตามปฏิทินที่ สพฐ. กำหนด		สพฐ	

เอกสารอ้างอิง :

1. กฎกระทรวงกำหนดจำนวนกรรมการ คุณสมบัติ หลักเกณฑ์ วิธีการสรรหา การเลือกประธานกรรมการและกรรมการ วาระการดำรงตำแหน่ง และการพ้นจากตำแหน่ง
2. ระเบียบคณะกรรมการส่งเสริมสถานศึกษาเอกชน ว่าด้วยหลักเกณฑ์และวิธีการคัดเลือก ฯ.....

คำอธิบายสัญลักษณ์ผังขั้นตอน ⬭ จุดเริ่มต้นหรือสิ้นสุดกระบวนงาน ▭ กิจกรรมงานหรือการปฏิบัติ ◇ การตัดสินใจ ✥ ทิศทางหรือการเคลื่อนไหวของงาน ○ จุดเชื่อมต่อระหว่างหน้า (ถ้าไม่จบภายใน 1 หน้า)

สำนักงานเขตพื้นที่การศึกษาประถมศึกษานนทบุรี เขต ๑

ประเภทเอกสาร	:	คู่มือขั้นตอนการดำเนินงาน
ชื่อเอกสาร	:	งานประชาสัมพันธ์

1. ชื่องาน : งานการสร้างเครือข่ายประชาสัมพันธ์

2. วัตถุประสงค์

เพื่อบริหารการประชาสัมพันธ์ วิเคราะห์ข้อมูล ผลิตและพัฒนาเทคโนโลยีการประชาสัมพันธ์ เผยแพร่ข้อมูลข่าวสารและเสริมสร้างความเข้าใจเกี่ยวกับกิจการ ผลการดำเนินงานของสำนักงานเขตพื้นที่การศึกษาและสถานศึกษาให้หน่วยงาน บุคลากร ชุมชนและประชาชนทั่วไปได้รับทราบทั่วถึงกัน

3. ขอบเขตของงาน

ครอบคลุมถึงการผลิตและพัฒนาเทคโนโลยี สร้างเครือข่ายการประชาสัมพันธ์ทั้งภายในและภายนอกองค์กร การจัดทำข้อมูลข่าวสาร การเผยแพร่ข้อมูลข่าวสาร และการให้บริการข้อมูลข่าวสาร

4. คำจำกัดความ

" **การบริหารงานประชาสัมพันธ์** " หมายถึง การวิเคราะห์ข้อมูลข่าวสาร โครงการ นโยบาย ความเคลื่อนไหวทางการศึกษา ทรัพยากรและกิจการอื่นที่เกี่ยวข้อง เพื่อนำไปสู่องค์ความรู้และสื่อประชาสัมพันธ์

" **ข้อมูลข่าวสาร** " หมายถึง สิ่งที่สื่อความหมายให้รู้เรื่องราว ข้อเท็จจริง ข้อมูล หรือสิ่งใดๆ ไม่ว่าการสื่อความหมายนั้นจะทำได้โดยสภาพของสิ่งนั้นเองหรือโดยผ่านวิธีการใดๆ และไม่ว่าจะได้จัดทำไว้ในรูปของเอกสาร แฟ้ม รายงาน หนังสือ แผนผัง แผนที่ ภาพวาด ภาพถ่าย ไฟล์ภาพ ไฟล์เอกสาร การบันทึกภาพหรือเสียงการบันทึกโดยเครื่องคอมพิวเตอร์ หรือวิธีอื่นใดที่ทำให้สิ่งที่บันทึกไว้ปรากฏได้

"**เครือข่ายประชาสัมพันธ์ภายในองค์กร** " หมายถึง สถานศึกษาหรือกลุ่มเครือข่ายสถานศึกษาสังกัด สำนักงานเขตพื้นที่การศึกษาประถมศึกษา หรือมัธยมศึกษารวมถึงบุคคลที่เกี่ยวข้อง

"**เครือข่ายประชาสัมพันธ์ภายนอกองค์กร**" หมายถึง หน่วยงานองค์กรภาครัฐ เอกชน และท้องถิ่น องค์กรชุมชน สถานประกอบการ สื่อมวลชนและบุคลากรที่เกี่ยวข้อง

"**ผู้อำนวยการสำนักงานเขตพื้นที่การศึกษา**" หมายถึง ผู้อำนวยการสำนักงานเขตพื้นที่การศึกษาประถมศึกษา และผู้อำนวยการเขตพื้นที่การศึกษามัธยมศึกษา

"**คณะทำงาน**" หมายถึง บุคลากรผู้ได้รับแต่งตั้งหรือมอบหมายให้ปฏิบัติหน้าที่เป็นการเฉพาะในแต่ละภารกิจ

"**การเผยแพร่กิจการและผลงาน**" หมายถึง การเผยแพร่ข้อมูลข่าวสารงานบริหารจัดการศึกษา และผลงานอื่นๆ ของสำนักงานเขตพื้นที่การศึกษาและสถานศึกษาในสังกัด

5. ขั้นตอนการปฏิบัติงาน

5.1 แต่งตั้งคณะทำงานเพื่อศึกษาวิเคราะห์ ระเบียบ กฎหมาย หลักเกณฑ์ ที่เกี่ยวข้องกับการกำหนดเครือข่ายการประชาสัมพันธ์

5.2 สำรวจข้อมูลเครือข่ายการประชาสัมพันธ์ทั้งเครือข่ายภายในและภายนอกองค์กร แล้วจัดทำทะเบียนเครือข่ายประชาสัมพันธ์ และบุคลากรผู้ที่เกี่ยวข้องกับการประชาสัมพันธ์

5.3 จัดทำหลักเกณฑ์ข้อกำหนด แนวปฏิบัติ และรูปแบบการติดต่อประสานงานกับเครือข่ายการประชาสัมพันธ์

5.4 รวบรวมข้อมูลข่าวสารด้วยระบบเทคโนโลยีและสารสนเทศ

5.5 นำเสนอหลักเกณฑ์ ข้อกำหนด แนวปฏิบัติ รูปแบบการประสานงานให้ผู้อำนวยการสำนักงานเขตพื้นที่การศึกษาพิจารณาให้ความเห็นชอบและอนุมัติ

5.6 วางแผน วิเคราะห์ และบริหารจัดการข้อมูลข่าวสารพัฒนาสื่อไอที พิจารณาเลือกสื่อให้ตอบสนองจุดมุ่งหมาย ประกาศเผยแพร่ข้อมูลเครือข่ายการประชาสัมพันธ์ หลักเกณฑ์ ข้อกำหนด แนวปฏิบัติ รูปแบบการติดต่อประสานงานให้บุคลากร ผู้เกี่ยวข้อง และเครือข่ายการประชาสัมพันธ์ นักประชาสัมพันธ์และสถานศึกษาได้ทราบและนำไปใช้ประโยชน์ในการติดต่อและส่งข่าวประชาสัมพันธ์

5.7 ติดตามข่าวสาร ความเคลื่อนการศึกษา รวบรวมข้อมูลองค์ความรู้ ผลิตสื่อประชาสัมพันธ์ด้วยเครือข่ายประชาสัมพันธ์ (e- Network)

5.8 จัดบุคลากรผู้รับผิดชอบการประสานงานและเครือข่ายการประชาสัมพันธ์

5.9 จัดกิจกรรมเสริมการประชาสัมพันธ์ โดยให้เครือข่ายมีส่วนร่วมในการประชาสัมพันธ์

5.10 ตรวจสอบประเมินผล การประสานงาน เครือข่ายประชาสัมพันธ์แล้วนำผลมาวางแผนพัฒนาปรับปรุงงานอย่างต่อเนื่อง

6. Flow Chart การปฏิบัติงาน

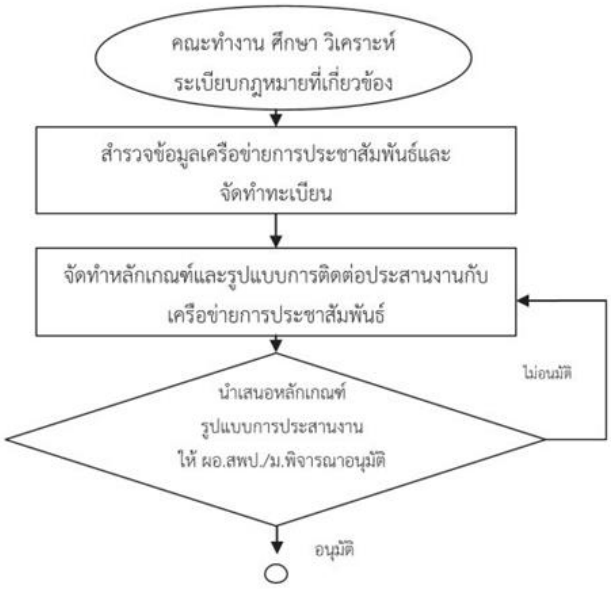

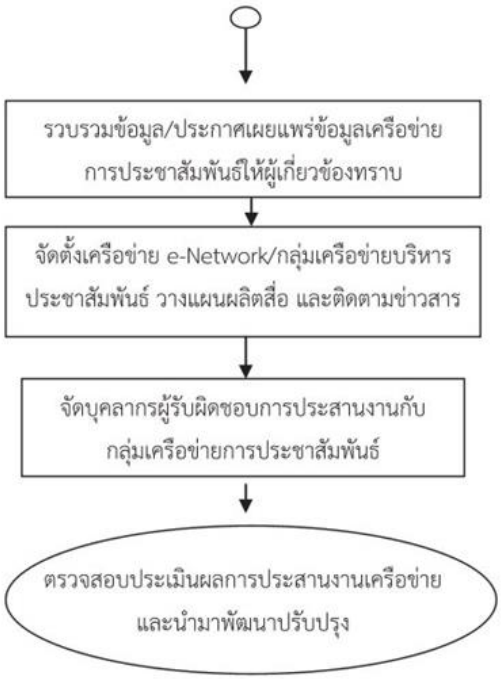

7. แบบฟอร์มที่ใช้

-

8. เอกสาร/ หลักฐานอ้างอิง

8.1 พระราชบัญญัติข้อมูลข่าวสารของราชการ พ.ศ.2540

8.2 ระเบียบสำนักนายกรัฐมนตรีว่าด้วยการให้ข่าวและบริการข่าวสารของทางราชการ พ.ศ. 2529 และที่แก้ไขเพิ่มเติม

8.3 ระเบียบกระทรวงศึกษาธิการว่าด้วยการประชาสัมพันธ์และการให้ข่าวราชการ พ.ศ. 2525 และที่แก้ไขเพิ่มเติม

9. สรุปมาตรฐานสำนักงานเขตพื้นที่การศึกษา

ชื่อกระบวนการ; งานการสร้างเครือข่ายประชาสัมพันธ์	สำนักงานเขตพื้นที่การศึกษา.... กลุ่ม อำนวยการ	รหัสเอกสาร.....

วัตถุประสงค์

เพื่อบริหารการประชาสัมพันธ์ วิเคราะห์ข้อมูล ผลิตและพัฒนาเทคโนโลยีการประชาสัมพันธ์ เผยแพร่ข้อมูลข่าวสารและเสริมสร้างความเข้าใจเกี่ยวกับกิจการ ผลการดำเนินงานของสำนักงานเขตพื้นที่การศึกษาและสถานศึกษาให้หน่วยงาน บุคลากร ชุมชนและประชาชนทั่วไปได้รับทราบทั่วถึงกัน

ลำดับที่	ผังขั้นตอนการดำเนินงาน	รายละเอียดงาน	เวลาดำเนินการ	มาตรฐานคุณภาพงาน	ผู้รับผิดชอบ	หมายเหตุ
1	คณะทำงาน ศึกษา วิเคราะห์ ระเบียบ กฎหมายที่เกี่ยวข้อง	แต่งตั้งทำงานการเพื่อศึกษาวิเคราะห์ ระเบียบ กฎหมาย หลักเกณฑ์ที่เกี่ยวข้อง	1 วัน		- คณะทำงาน	
2	สำรวจข้อมูล/จัดทำทะเบียนเครือข่าย/หลักเกณฑ์/รูปแบบการประสานงานกับเครือข่าย	สำรวจข้อมูลเครือข่าย จัดทำทะเบียนเครือข่าย กำหนดหลักเกณฑ์ กำหนดรูปแบบการประสานงานกับเครือข่าย	1 เดือน		- เจ้าหน้าที่ - คณะทำงาน	
3	ผอ. สพป./สพม. พิจารณาอนุมัติ	นำเสนอหลักเกณฑ์รูปแบบการประสานงานให้ผอ.สพป./สพม.พิจารณาอนุมัติ	1 วัน		- เจ้าหน้าที่ - ผอ.สพป. ผอ.สพม.	
5.	จัดบุคลากรผู้รับผิดชอบการประสานงาน	- กำหนดหน้าที่ความรับผิดชอบให้ผู้รับผิดชอบการประสานงานกับกลุ่มเครือข่าย				

ชื่อกระบวนการ; งานการสร้างเครือข่ายประชาสัมพันธ์	สำนักงานเขตพื้นที่การศึกษา.... กลุ่ม อำนวยการ	รหัสเอกสาร.....

วัตถุประสงค์

เพื่อบริหารการประชาสัมพันธ์ วิเคราะห์ข้อมูล ผลิตและพัฒนาเทคโนโลยีการประชาสัมพันธ์ เผยแพร่ข้อมูลข่าวสารและเสริมสร้างความเข้าใจเกี่ยวกับกิจการ ผลการดำเนินงานของสำนักงานเขตพื้นที่การศึกษาและสถานศึกษาให้หน่วยงาน บุคลากร ชุมชนและประชาชนทั่วไปได้รับทราบทั่วถึงกัน

ลำดับที่	ผังขั้นตอนการดำเนินงาน	รายละเอียดงาน	เวลาดำเนินการ	มาตรฐานคุณภาพงาน	ผู้รับผิดชอบ	หมายเหตุ
6.	○ ↓ กิจกรรมเสริม ↓	- จัดกิจกรรมเสริมการประชาสัมพันธ์ในหลายรูปแบบ			บุคลากรที่ได้รับมอบหมาย	
8.	ตรวจสอบประเมินผล นำมาพัฒนาปรับปรุง	- ตรวจสอบประเมินผลการประสานงานเครือข่ายและนำมาพัฒนาปรับปรุง		มีเครือข่ายประชาสัมพันธ์เผยแพร่กิจกรรมของ สพป./ม.ที่มีประสิทธิภาพหลากหลายช่องทาง		

เอกสารอ้างอิง : 1. พระราชบัญญัติข้อมูลข่าวสารของราชการ พ.ศ.2540 2. ระเบียบสำนักนายกรัฐมนตรีว่าด้วยการให้ข่าวและบริการข่าวสารของทางราชการ พ.ศ. 2529 และที่แก้ไขเพิ่มเติม
3. ระเบียบกระทรวงศึกษาธิการว่าด้วยการประชาสัมพันธ์และการให้ข่าวราชการ พ.ศ. 2525 และที่แก้ไขเพิ่มเติม

คำอธิบายสัญลักษณ์ผังขั้นตอน ⬭ จุดเริ่มต้นหรือสิ้นสุดกระบวนงาน ▭ กิจกรรมงานหรือการปฏิบัติ ◇ การตัดสินใจ ✥ ทิศทางหรือการเคลื่อนไหวของงาน
○ จุดเชื่อมต่อระหว่างหน้า (ถ้าไม่จบภายใน 1 หน้า)

1. ชื่องาน : งานเผยแพร่ข้อมูลข่าวสารและผลงาน

2. วัตถุประสงค์

เพื่อเผยแพร่ข้อมูลข่าวสารและเสริมสร้าง ความเข้าใจ เกี่ยวกับกิจการและผลงานของสำนักงานเขตพื้นที่การศึกษาและสถานศึกษาให้หน่วยงาน บุคคล ชุมชน และสาธารณชนทั่วไปได้รับทราบโดยทั่วกัน

3. ขอบเขตของงาน

ครอบคลุมถึงการสร้างเครือข่ายการประชาสัมพันธ์ทั้งภายในและภายนอกองค์กร การจัดทำข้อมูลข่าวสาร การเผยแพร่ข้อมูลข่าวสาร และการให้บริการข้อมูลข่าวสาร

4. คำจำกัดความ

" **ข้อมูลข่าวสาร**" หมายถึง สิ่งที่สื่อความหมายให้รู้เรื่องราว ข้อเท็จจริง ข้อมูล หรือสิ่งใดๆ ไม่ว่าการสื่อความหมายนั้นจะทำได้โดยสภาพของสิ่งนั้นเองหรือโดยผ่านวิธีการใดๆ และไม่ว่าจะได้จัดทำไว้ในรูปของเอกสาร แฟ้ม รายงาน หนังสือ แผนผัง แผนที่ ภาพวาด ภาพถ่าย ไฟล์ภาพ ไฟล์เอกสาร การบันทึกภาพหรือเสียงการบันทึกโดยเครื่องคอมพิวเตอร์ หรือวิธีอื่นใดที่ทำให้สิ่งที่บันทึกไว้ปรากฏได้

"**ผู้อำนวยการสำนักงานเขตพื้นที่การศึกษา**" หมายถึง ผู้อำนวยการสำนักงานเขตพื้นที่การศึกษาประถมศึกษา และผู้อำนวยการสำนักงานเขตพื้นที่การศึกษามัธยมศึกษา

"**คณะทำงาน**" หมายถึง บุคลากรผู้ได้รับแต่งตั้งหรือมอบหมายให้ปฏิบัติหน้าที่เป็นการเฉพาะในแต่ละภารกิจ

"**การเผยแพร่ข้อมูลข่าวสารและผลงาน**" หมายถึง การเผยแพร่ข้อมูลข่าวสารงานบริหารจัดการศึกษาและผลงานอื่นๆของสำนักงานเขตพื้นที่การศึกษาและสถานศึกษาในสังกัด

5.ขั้นตอนการปฏิบัติงาน

5.1 การเผยแพร่ข้อมูลข่าวสาร

5.1.1 แต่งตั้งคณะทำงานเพื่อศึกษาวิเคราะห์ระเบียบกฎหมายหลักเกณฑ์ แนวปฏิบัติที่เกี่ยวข้องกับการเผยแพร่ข้อมูลข่าวสาร

5.1.2 จัดระบบ รูปแบบการติดต่อประสานงานกับเครือข่ายฯ บุคคล หน่วยงานและสาธารณชน ด้วยระบบเทคโนโลยีสารสนเทศ และรูปแบบอื่น

5.1.3 จัดทำแผนการประชาสัมพันธ์ข้อมูลข่าวสารและผลงานของสำนักงานและสถานศึกษาให้ครอบคลุมทุกกลุ่มเป้าหมาย

5.1.4 ผลิตสื่อข้อมูลข่าวสาร บทความวารสาร รายการวิทยุ โทรทัศน์และสื่ออิเลคทรอนิกส์ และสื่อในรูปแบบอื่น

5.1.5 วิเคราะห์สรุปประเด็นข้อมูลข่าวสาร ผลงานที่ผลิตเพื่อเผยแพร่ประชาสัมพันธ์ทั้งเชิงรุก และเชิงรับ

5.1.6 เก็บรวบรวมข้อมูลข่าวสารและผลงานของสำนักงานเขตฯ ด้วยระบบเทคโนโลยีสารสนเทศ และภาพอื่นๆ

5.1.7 ดำเนินการประชาสัมพันธ์โดยผ่านสื่อต่างๆ และเครือข่ายการประชาสัมพันธ์

5.1.8 ติดตามประเมินผลการประชาสัมพันธ์เพื่อนำไปพัฒนา ปรับปรุงแก้ไขเป็นระยะๆ

6. Flow Chart การปฏิบัติงาน

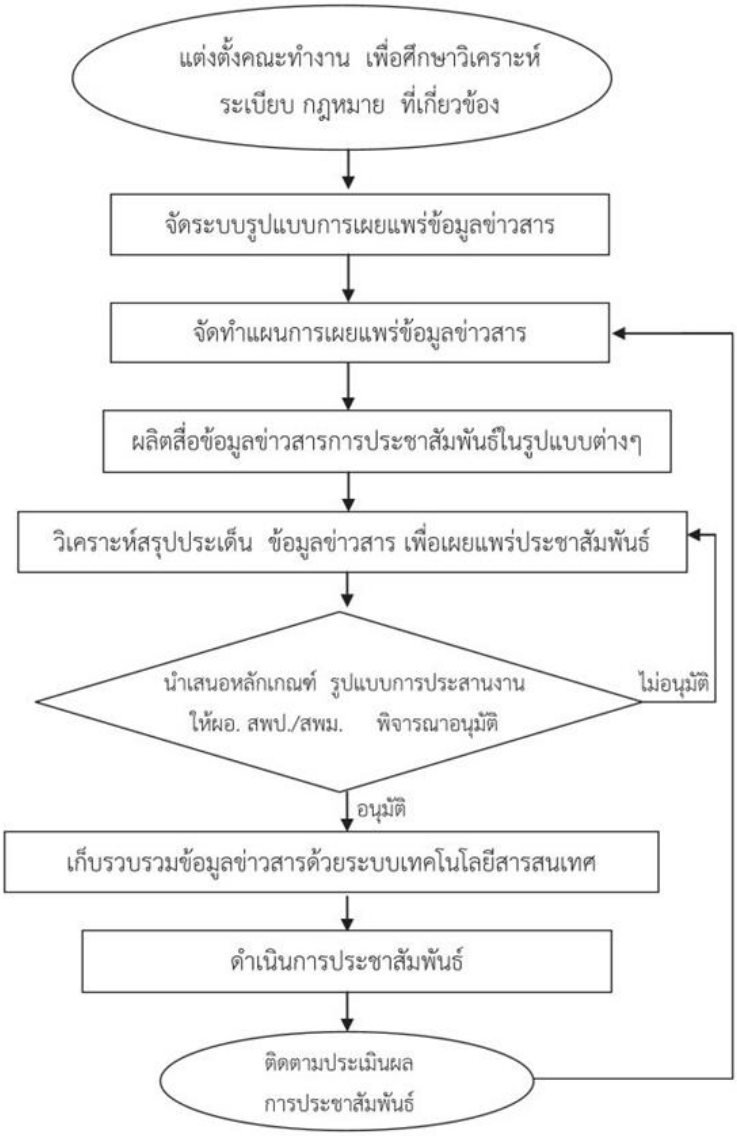

5.2 งานบริการข้อมูลข่าวสาร

5.2.1 จัดรวบรวมข้อมูลข่าวสารผลงาน ของสำนักงานเขตพื้นที่และสถานศึกษา ด้วยระบบอิเลคทรอนิคส์และรูปแบบอื่น

5.2.2 จัดระบบรูปแบบการให้บริการข้อมูลข่าวสาร ผลงานของสำนักงานเขตพื้นที่การศึกษาและสถานศึกษา ในรูปแบบของเอกสาร ข่าวสาร สื่อ Web Page E-mail และกระดานข่าว

5.2.3 จัดตั้งศูนย์บริการข้อมูลข่าวสาร หรือคลังข้อมูลข่าวสารในรูปแบบเอกสารและระบบอิเลคทรอนิกส์

5.2.4 จัดบุคลากรผู้รับผิดชอบศูนย์ข้อมูลข่าวสารและการให้บริการ

5.2.5 ให้บริการข้อมูลข่าวสารในรูปแบบที่หลากหลายผ่านสื่อทุกแขนงและเครือข่ายการประชาสัมพันธ์ ต่อสาธารณชน

5.2.6 ตรวจสอบประเมินผลระบบการให้บริการ นำผลการประเมินไปใช้ในการพัฒนาปรับปรุงแก้ไขอย่างต่อเนื่องเป็นระยะๆ

6.Flow Chart การปฏิบัติงาน

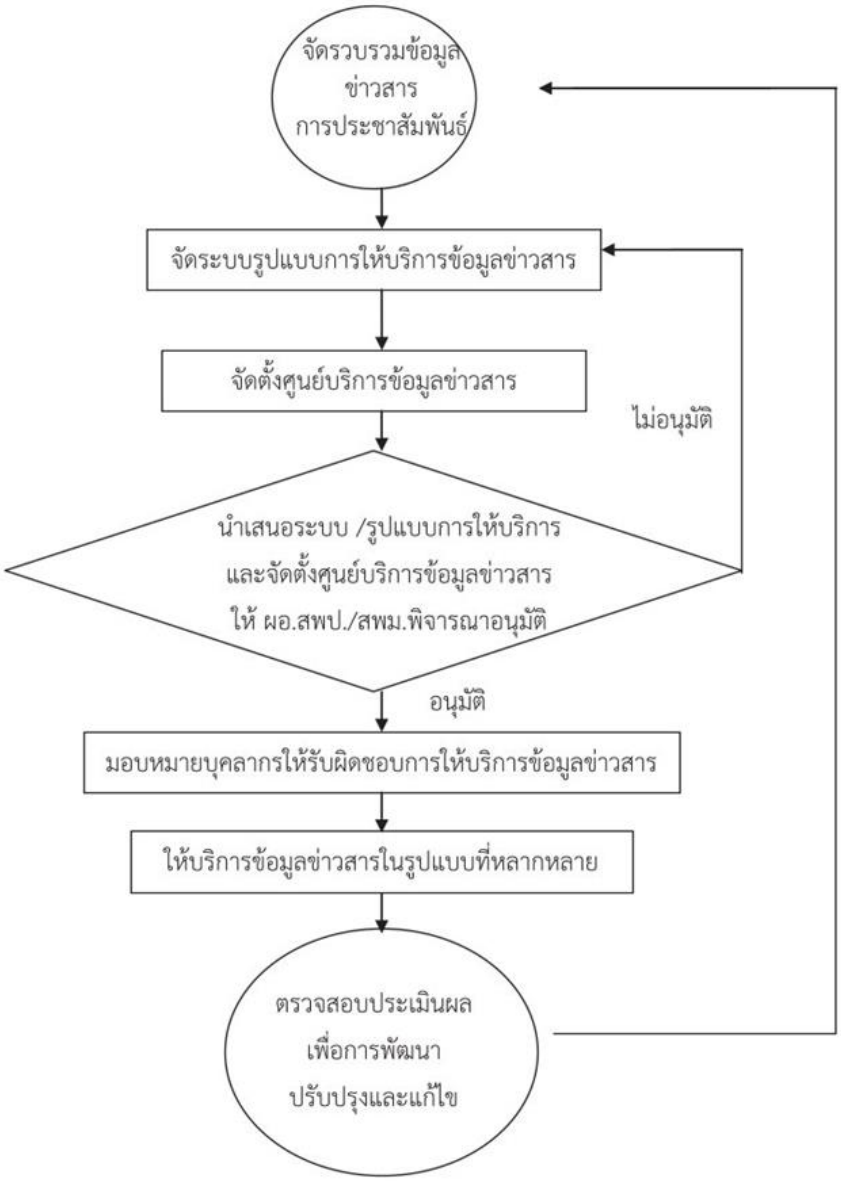

7. <u>แบบฟอร์มที่ใช้</u>

7.1 แบบฟอร์มกระดานข่าวในเว็ปบอร์ด

7.2 แบบฟอร์มการส่งข่าว

7.3 แบบฟอร์มทะเบียนเครือข่าย

7.4 โปรแกรมการรับ – ส่งข่าวทาง E-mail

8. เอกสาร/ หลักฐานอ้างอิง

8.1 พระราชบัญญัติข้อมูลข่าวสารของราชการ พ.ศ.2540

8.2 ระเบียบสำนักนายกรัฐมนตรีว่าด้วยการให้ข่าวและบริการข่าวสารของทางราชการ พ.ศ. 2529 และที่แก้ไขเพิ่มเติม

8.3 ระเบียบกระทรวงศึกษาธิการว่าด้วยการประชาสัมพันธ์และการให้ข่าวราชการ พ.ศ. 2525 และที่แก้ไขเพิ่มเติม

9. สรุปมาตรฐานงานสำนักงานเขตพื้นที่การศึกษา

ชื่อกระบวนการ ; งานเผยแพร่ข้อมูลข่าวสารและผลงาน	สำนักงานเขตพื้นที่การศึกษา กลุ่มอำนวยการ	รหัสเอกสาร.....

วัตถุประสงค์

เพื่อเผยแพร่ข้อมูลข่าวสารและเสริมสร้าง ความเข้าใจ เกี่ยวกับกิจการและผลงานของสำนักงานเขตพื้นที่การศึกษาและสถานศึกษาให้หน่วยงาน บุคคล ชุมชน และสาธารณชนทั่วไปได้รับทราบโดยทั่วกัน

ลำดับที่	ผังขั้นตอนการดำเนินงาน	รายละเอียดงาน	เวลาดำเนินการ	มาตรฐานคุณภาพงาน	ผู้รับผิดชอบ	หมายเหตุ
1	คณะกรรมการศึกษาวิเคราะห์ระเบียบที่เกี่ยวข้อง	- แต่งตั้งคณะทำงานศึกษา วิเคราะห์ระเบียบ กฎหมายหลักเกณฑ์ที่เกี่ยวข้อง	1วัน		- คณะทำงาน	
2	จัดระบบ/รูปแบบ และจัดทำแผนการเผยแพร่ข้อมูลข่าวสาร	- จัดระบบ/รูปแบบการติดต่อประสานงาน- จัดทำแผนประชาสัมพันธ์เผยแพร่ข้อมูลข่าวสาร	1 เดือน		- เจ้าหน้าที่ - คณะทำงาน	
3	ผลิตสื่อ ข้อมูลข่าวสารและวิเคราะห์ประเด็นข่าว แล้วเก็บรวบรวมข้อมูล	- ผลิตสื่อข้อมูลข่าวสาร ทุกรูปแบบ - วิเคราะห์ประเด็นข้อมูลข่าวสาร - เก็บรวบรวมข้อมูล ข่าวสาร			- เครือข่าย - เจ้าหน้าที่ - คณะทำงาน	
4	ผอ. สพป./สพม. พิจารณาอนุมัติ	- นำเสนอแผนการประชาสัมพันธ์/รูปแบบการประชาสัมพันธ์และผลวิเคราะห์ประเด็นข้อมูลข่าวสารให้ ผอ. สพป./สพม. พิจารณาอนุมัติ			- ผอ.สพป./สพม.	

ชื่อกระบวนการ ; งานเผยแพร่ข้อมูลข่าวสารและผลงาน	สำนักงานเขตพื้นที่การศึกษา กลุ่มอำนวยการ	รหัสเอกสาร.....

วัตถุประสงค์

เพื่อเผยแพร่ข้อมูลข่าวสารและเสริมสร้าง ความเข้าใจ เกี่ยวกับกิจการและผลงานของสำนักงานเขตพื้นที่การศึกษาและสถานศึกษาให้หน่วยงาน บุคคล ชุมชน และสาธารณชนทั่วไปได้รับทราบโดยทั่วกัน

ลำดับที่	ผังขั้นตอนการดำเนินงาน	รายละเอียดงาน	เวลาดำเนินการ	มาตรฐานคุณภาพงาน	ผู้รับผิดชอบ	หมายเหตุ
5	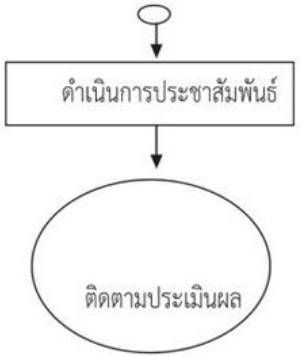	ประชาสัมพันธ์ผ่านสื่อ ต่าง ๆ และเครือข่ายประชาสัมพันธ์ในหลายรูปแบบ		ผลงานของสพป./สพม. เผยแพร่สู่สาธารณชนผ่านช่องทาง	- เจ้าหน้าที่ - เครือข่าย	
6		- ติดตามตรวจสอบประเมินผลการประชาสัมพันธ์แล้วนำมาพัฒนาปรับปรุงแก้ไข		ความเข้าใจที่ดีงามได้รับการสนับสนุนให้สามารถบริหารจัดการได้อย่างมีประสิทธิภาพ	คณะทำงาน	

เอกสารอ้างอิง : 1. พระราชบัญญัติข้อมูลข่าวสารของราชการ พ.ศ. 2540

2. ระเบียบสำนักนายกรัฐมนตรีว่าด้วยการให้ข่าวและบริการข่าวสารของราชการ พ.ศ. 2529 และที่แก้ไขเพิ่มเติม

3. ระเบียบกระทรวงศึกษาธิการว่าด้วยการประชาสัมพันธ์ลากรให้ข่าวสาร พ.ศ. 2525 และที่แก้ไขเพิ่มเติม

คำอธิบายสัญลักษณ์ผังขั้นตอน ⬭ จุดเริ่มต้นหรือสิ้นสุดกระบวนงาน ▭ กิจกรรมงานหรือการปฏิบัติ ◇ การตัดสินใจ ✥ ทิศทางหรือการเคลื่อนไหวของงาน

◯ จุดเชื่อมต่อระหว่างหน้า (ถ้าไม่จบภายใน 1 หน้า)

สำนักงานเขตพื้นที่การศึกษาประถมศึกษานนทบุรี เขต ๑

ประเภทเอกสาร	:	คู่มือขั้นตอนการดำเนินงาน
ชื่อเอกสาร	:	งานสวัสดิการและสวัสดิภาพข้าราชการครู และบุคลากรทางการศึกษา

1. ชื่องาน : งานการจัดสวัสดิการและสวัสดิภาพข้าราชการครูและบุคลากรทางการศึกษา

2. วัตถุประสงค์

เพื่อให้ข้าราชการครูและบุคลากรทางการศึกษา ได้รับสวัสดิการที่ดี เกิดขวัญและกำลังใจในการปฏิบัติงาน ยกระดับคุณภาพชีวิตของผู้ปฏิบัติงาน เสริมสร้างความสัมพันธ์ที่ดีระหว่างหน่วยงานกับผู้ปฏิบัติงานและระหว่างผู้ปฏิบัติงานด้วยกัน มีหลักประกันได้รับการสงเคราะห์ช่วยเหลือในด้านต่าง ๆ ตามกรณีที่สมควรอย่างทั่วถึงและมีประสิทธิภาพ

3. ขอบเขตของงาน

ครอบคลุมถึงการดำเนินงานด้านการจัดสวัสดิการ การสงเคราะห์ให้ความช่วยเหลือในด้านต่าง ๆ ตามกรณีในเบื้องต้นที่ไม่ขัดต่อระเบียบสำนักนายกรัฐมนตรีว่าด้วยการจัดสวัสดิการภายในส่วนราชการ พ.ศ. 2547

4. คำจำกัดความ

สวัสดิการและสวัสดิภาพ หมายถึง กิจกรรมหรือกิจการใด ๆ ที่สำนักงานเขตพื้นที่การศึกษาหรือหน่วยงานอื่นที่เกี่ยวข้องจัดให้มีขึ้น โดยมีวัตถุประสงค์ในการช่วยเหลือและอำนวยความสะดวกให้แก่ข้าราชการครูและบุคลากรทางการศึกษาเพื่อประโยชน์ในการดำรงชีวิตทั้งที่ส่วนราชการจัดให้และนอกเหนือจากสวัสดิการที่ทางราชการจัดให้เป็นกรณีปกติ หรือเพื่อประโยชน์แก่การสนับสนุนการปฏิบัติราชการตามที่ส่วนราชการเห็นสมควรจัดให้มีเพิ่มขึ้น และไม่ขัดต่อระเบียบสำนักนายกรัฐมนตรีว่าด้วยการจัดสวัสดิการภายในส่วนราชการ พ.ศ. 2547

ข้าราชการครูและบุคลากรทางการศึกษา หมายถึง ข้าราชการครูและบุคลากรทางการศึกษาที่ปฏิบัติงานในสำนักงานเขตพื้นที่การศึกษา

5. ขั้นตอนการปฏิบัติงาน

5.1 ศึกษาระเบียบ และแนวทางปฏิบัติในการจัดสวัสดิการและสวัสดิภาพประเภทต่าง ๆ ที่เหมาะสมรวมถึงที่ได้ทำข้อตกลงกับ

5.2 วางแผนและกำหนดรูปแบบการดำเนินงาน การประชาสัมพันธ์ในการจัดสวัสดิการและสวัสดิภาพให้สถานศึกษาและบุคลากรได้ทราบและข้าใจในเงื่อนไขในการขอรับการสนับสนุน

5.3 แต่งตั้งคณะกรรมการดำเนินการในแต่ละโครงการ

5.4 ประสานการดำเนินการกับทุกฝ่ายที่เกี่ยวข้อง

5.5 ดำเนินการให้บริการด้านสวัสดิการและสวัสดิภาพตามแนวทางและเงื่อนไขของแต่ละโครงการ

5.6 ติดตาม ตรวจสอบรายละเอียด เงื่อนไขเพื่อรักษาผลประโยชน์ของข้าราชการที่เข้าร่วมโครงการในแต่ละโครงการที่ไม่ขัดต่อระเบียบสำนักนายกรัฐมนตรีว่าด้วยการจัดสวัสดิการภายในส่วนราชการ พ.ศ. 2547

5.7 สรุปผลและรายงานผลการดำเนินการตามรายละเอียดที่กำหนด

6. Flow Chart การปฏิบัติงาน

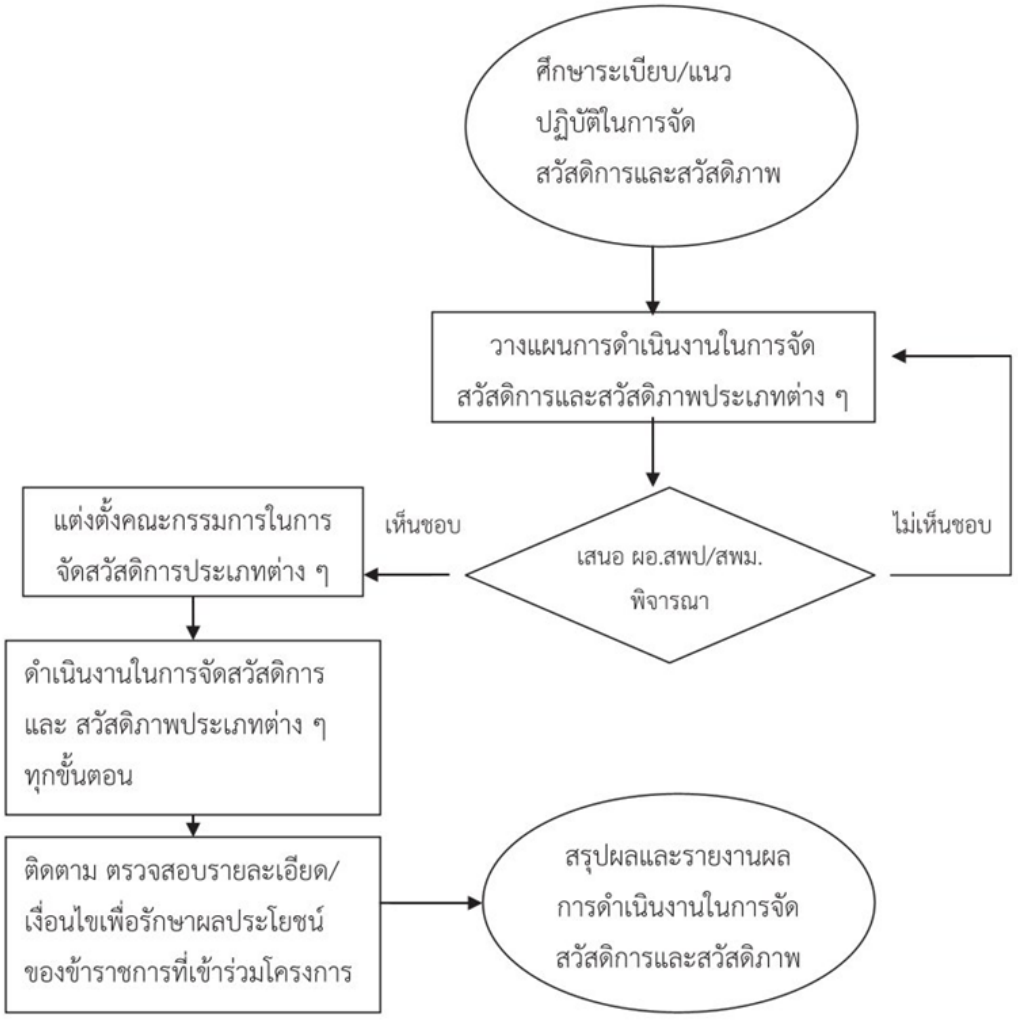

7. <u>แบบฟอร์มที่ใช้</u>

แบบคำขอรับการบริการตามเงื่อนไขของแต่ละโครงการ

8. <u>เอกสาร/ หลักฐานอ้างอิง</u>

8.1 ระเบียบสำนักนายกรัฐมนตรีว่าด้วยการจัดสวัสดิการภายในส่วนราชการ พ.ศ. 2547

8.2 ระเบียบหรือแนวทางการดำเนินการด้านการจัดสวัสดิการในแต่ละเรื่อง

9. สรุปมาตรฐานงานของสำนักงานเขตพื้นที่การศึกษา

ชื่องาน : งานสวัสดิการและสวัสดิภาพข้าราชการครูและบุคลากรทางการศึกษา	**สำนักงานเขตพื้นที่การศึกษา .....** กลุ่มอำนวยการ	**รหัสเอกสาร :** .....

วัตถุประสงค์

เพื่อให้ข้าราชการ ได้รับสวัสดิการที่ดี เกิดขวัญและกำลังใจในการปฏิบัติงาน ยกระดับคุณภาพชีวิตของผู้ปฏิบัติงาน เสริมสร้างความสัมพันธ์ที่ดีระหว่างหน่วยงานกับผู้ปฏิบัติงานและระหว่างผู้ปฏิบัติงานด้วยกัน และมีหลักประกันได้รับการสงเคราะห์ช่วยเหลือในด้านต่าง ๆ ตามกรณีที่สมควรอย่างทั่วถึงและมีประสิทธิภาพ

ลำดับที่	ผังขั้นตอนการดำเนินงาน	รายละเอียดงาน	เวลาดำเนินการ	มาตรฐานคุณภาพงาน	ผู้รับผิดชอบ	หมายเหตุ
1.	ศึกษาระเบียบ / แนวปฏิบัติ เงื่อนไข	ศึกษาระเบียบ เงื่อนไขและ แนวทางปฏิบัติ ในการจัดสวัสดิการและสวัสดิภาพประเภทต่าง ๆ	1 วัน		จนท.	
2.	วางแผนกำหนดรูปแบบ/ประชาสัมพันธ์	วางแผนและกำหนดรูปแบบการดำเนินงาน การประชาสัมพันธ์ในการจัดสวัสดิการและสวัสดิภาพให้สถานศึกษาและบุคลากรได้ทราบและเข้าใจในเงื่อนไขในการขอรับการสนับสนุน	1 สัปดาห์	มีรูปแบบการให้บริการอย่างเสมอภาค ถูกต้องครบถ้วน	จนท.	
3.	เสนอ ผอ.สพป/สพม พิจารณา	เสนอผู้อำนวยการเพื่อพิจารณาแต่งตั้งคณะกรรมการดำเนินการตามรายละเอียดของแต่ละโครงการ	1 วัน		จนท. จนท.	
4.	ดำเนินงานในการจัดหรือให้บริการสวัสดิการ/สวัสดิภาพและติดตามตรวจสอบรายละเอียดของเงื่อนไขของโครงการ	ประสานงาน และดำเนินการให้บริการด้านสวัสดิการและสวัสดิภาพตามแนวทางและเงื่อนไขของแต่ละโครงการสอดคล้องกับระเบียบ	ตามปฏิทินของแต่ละโครงการ	ข้าราชการครูและบุคลากรทางการศึกษามีความพึงพอใจ	จนท.	
5.	สรุปผลและรายงานผลการดำเนินงาน	สรุปผลและรายงานผลการดำเนินการและนำปัญหาอุปสรรคไปปรับปรุงพัฒนางาน	ตามปฏิทินของแต่ละโครงการ		จนท.	

เอกสารอ้างอิง : 1. ระเบียบสำนักนายกรัฐมนตรีว่าด้วยการจัดสวัสดิการภายในส่วนราชการ พ.ศ. 2547 2.. ระเบียบหรือแนวทางการดำเนินการด้านการจัดสวัสดิการในแต่ละเรื่อง

คำอธิบายสัญลักษณ์ผังขั้นตอน ⬭ จุดเริ่มต้นหรือสิ้นสุดกระบวนงาน ▭ กิจกรรมงานหรือการปฏิบัติ ◇ การตัดสินใจ ✥ ทิศทางหรือการเคลื่อนไหวของงาน

◯ จุดเชื่อมต่อระหว่างหน้า (ถ้าไม่จบภายใน 1 หน้า)

บรรณานุกรม

กระทรวงศึกษาธิการ. (2545). **พระราชบัญญัติการศึกษาแห่งชาติ พ.ศ. 2542 และที่แก้ไขเพิ่มเติม (ฉบับที่ 2) พ.ศ. 2545 .** กรุงเทพมหานคร: โรงพิมพ์องค์การรับส่งสินค้าและพัสดุภัณฑ์ (ร.ส.พ.).

กระทรวงศึกษาธิการ. (2546). **พระราชบัญญัติการศึกษาแห่งชาติ พ.ศ. 2542 และที่แก้ไขเพิ่มเติม (ฉบับที่ 2) พ.ศ. 2545 พร้อมกฎกระทรวงที่เกี่ยวข้อง .** กรุงเทพมหานคร: โรงพิมพ์องค์การรับส่งสินค้าและพัสดุภัณฑ์(ร.ส.พ.).

กระทรวงศึกษาธิการ. (2546). **พระราชบัญญัติระเบียบบริหารราชการกระทรวงศึกษาธิการ พ.ศ. 2546 และกฎกระทรวงแบ่งส่วนราชการ.** กรุงเทพมหานคร: โรงพิมพ์องค์กรรับส่งสินค้าและพัสดุภัณฑ์(ร.ส.พ.).

กรมบัญชีกลาง. (2549). **แนวทางการปฏิบัติตามระเบียบสำนักนายกรัฐมนตรีว่าด้วยการพัสดุด้วยวิธีการทางอิเล็คทรอนิคส์ พ.ศ. 2549.** กรุงเทพมหานคร: .

คณะกรรมการข้าราชการครู, สำนักงาน. (ม.ป.ป.). **กฎหมายและหนังสือเวียน ก.ค.ศ..** กรุงเทพมหานคร: สวัสดิการสำนักงาน ก.ค.ศ..

คณะกรรมการตรวจเงินแผ่นดิน, สำนักงานตรวจเงินแผ่นดิน. (2544). **คำแนะนำ : การจัดทำรายงานการควบคุมภายในตามระเบียบคณะกรรมการตรวจเงินแผ่นดินว่าด้วยการกำหนดมาตรฐานการควบคุมภายใน พ.ศ. 2544 เล่ม 1**. กรุงเทพมหานคร:.

คณะกรรมการพัฒนาระบบราชการ, สำนักงาน. (2546). **การปฏิบัติตามพระราชบัญญัติกฤษฎีกาว่าด้วยหลักเกณฑ์และวิธีการบริหารกิจการบ้านเมืองที่ดี**. กรุงเทพมหานคร: สำนักงานพัฒนาระบบราชการ.

คณะกรรมการพัฒนาระบบราชการ, สำนักงาน. (2549). **คู่มือเทคนิคและวิธีการจัดการสมัยใหม่ตามแนวทางการบริหารกิจการบ้านเมืองที่ดี เรื่อง แนวทางการรายงานผลการปฏิบัติราชการและให้ข้อมูลแก่นายกรัฐมนตรีคนใหม่เพื่อประกอบการกำหนดนโยบายในการบริหารราชการแผ่นดิน**. กรุงเทพมหานคร: โรงพิมพ์สหมิตรพริ้นติ้ง.

ชัยวัฒน์ วงศ์วัฒนาศานต์. (ม.ป.ป.). **คู่มือพระราชบัญญัติข้อมูลข่าวสารของทางราชการ พ.ศ. 2540**. กรุงเทพมหานคร:สำนักงานคณะกรรมการข้อมูลข่าวสารของราชการ.

ถาวร เกียรติทับทิว. (2547). **ศาลปกครอง คดีปกครองและวิธีพิจารณาคดีปกครอง**. กรุงเทพมหานคร: นิติบรรณาการ.

ทศพร ศิริสัมพันธ์. (2548). **การบริหารราชการแนวใหม่ บริบทและเทคนิควิธี**. กรุงเทพมหานคร : บริษัทวิชั่นพรินท์ แอนด์ มีเดีย จำกัด.

ธนวดี บุญลือ. (2533). **หลักการวางแผนงานประชาสัมพันธ์**. เอกสารการสอนชุดวิชาการวางแผนงานประชาสัมพันธ์ มหาวิทยาลัยสุโขทัยธรรมาธิราช. กรุงเทพมหานคร:.

บุญอนันต์ วรรณพานิช. (2544). **หลักกฎหมายว่าด้วยวิธีปฏิบัติราชการทางปกครอง**. กรุงเทพมหานคร: สวัสดิการสำนักงานศาลปกครอง.

ประดิษฐ์ ฮวบเจริญ. (2535). **ระเบียบสำนักนายกรัฐมนตรีว่าด้วยงานสารบรรณ**. กรุงเทพมหานคร: ห.จ.ก.อักษรบัณฑิต.

พีระพงษ์ ชลวิจารณ์. (2539). **งานสารบรรณ**. กรุงเทพมหานคร:โรงพิมพ์มิตรสัมพันธ์กราฟฟิค.

วิรัช ลภิรัตนกุล. (2538). **การประชาสัมพันธ์**. พิมพ์ครั้งที่ 1. กรุงเทพมหานคร:สำนักพิมพ์จุฬาลงกรณ์มหาวิทยาลัย.

สำนักติดตามและประเมินผลการจัดการศึกษาขั้นพื้นฐาน. (2551). **มาตรฐานสำนักงานเขตพื้นที่การศึกษา** . สืบค้นเมื่อวันที่ 29 พฤศจิกายน 2553. [Online]. http://www.Obec.go.th.

ภาคผนวก ก.

ตารางการวิเคราะห์งาน

ตารางการวิเคราะห์งาน

ที่	บทบาท/ภารกิจ/หน้าที่ ตามประกาศ ศธ.	งาน/เรื่อง	ขั้นตอนการปฏิบัติงาน	บุคคล/หน่วยงานที่เกี่ยวข้อง
1	งานสารบรรณของสำนักงานเขตพื้นที่การศึกษา	1.1 รับ – ส่ง หนังสือราชการ	1) ศึกษาวิเคราะห์โครงสร้างการบริหารของสำนักงานเขตพื้นที่การศึกษา 2) วิเคราะห์และออกแบบระบบการรับ-ส่ง หนังสือราชการให้สอดคล้องสัมพันธ์กัน และสามารถเชื่อมโยงระหว่างหน่วยงานภายในสำนักงานเขตพื้นที่การศึกษา สถานศึกษา และหรือหน่วยงานภายนอก 3) จัดหาและพัฒนา Hardware Software และ people ware ให้สามารถรองรับการปฏิบัติงานตามระบบการรับ – ส่ง หนังสือราชการที่ออกแบบไว้ 4) นำระบบเครือข่ายเทคโนโลยีสารสนเทศและการสื่อสาร มาใช้ในการปฏิบัติงาน รับ – ส่ง หนังสือราชการ 5) รับ – ส่ง หนังสือราชการตามระเบียบและแนวปฏิบัติที่เกี่ยวข้อง 6) ประเมินและรายงานผลการจัดระบบการรับ – ส่ง หนังสือราชการ 7) ปรับปรุงแก้ไขเป็นระยะๆ	1. ข้าราชการครูและบุคลากรทางการศึกษา 2. สำนักงานเขตพื้นที่การศึกษา 3. สถานศึกษา 4. หน่วยงานภายนอก

ตารางการวิเคราะห์งาน

	บทบาท/ภารกิจ/หน้าที่ ตามประกาศ ศธ.	งาน/เรื่อง	ขั้นตอนการปฏิบัติงาน	บุคคล/หน่วยงานที่เกี่ยวข้อง
1	งานสารบรรณของสำนักงานเขตพื้นที่การศึกษา	1.2 งานการจัดทำหนังสือราชการ	1) ศึกษาระเบียบสำนักนายกรัฐมนตรี ว่าด้วยงานสารบรรณ พ.ศ. 2526 และที่แก้ไขเพิ่มเติม 2) กำหนดรูปแบบหนังสือราชการภายในสำนักงานเขตพื้นที่การศึกษาให้เป็นไปในทิศทางแนวเดียวกัน โดยให้สอดคล้องและถูกต้องตามระเบียบสำนักนายกรัฐมนตรีว่าด้วยงานสารบรรณ พ.ศ.2526 และที่แก้ไขเพิ่มเติม 3) ดำเนินการจัดทำหนังสือให้ถูกต้องตามระเบียบฯ และเหมาะสมกับสภาพของสำนักงานเขตพื้นที่การศึกษา โดยนำเครือข่ายเทคโนโลยีสารสนเทศและการสื่อสารมาใช้ในการปฏิบัติงาน 4) ติดตามผลการปฏิบัติงานด้านการจัดทำหนังสือราชการ และปรับปรุงแก้ไขเป็นระยะ ๆ อย่างต่อเนื่องและสม่ำเสมอ	1. ข้าราชการครูและบุคลากรทางการศึกษา 2. สำนักงานเขตพื้นที่การศึกษา 3. สถานศึกษา

ตารางการวิเคราะห์งาน

	บทบาท/ภารกิจ/หน้าที่ ตามประกาศ ศธ.	งาน/เรื่อง	ขั้นตอนการปฏิบัติงาน	บุคคล/หน่วยงานที่เกี่ยวข้อง
1	งานสารบรรณของสำนักงานเขตพื้นที่การศึกษา	1.3 งานจัดเก็บหนังสือราชการ	1) ศึกษาระเบียบสำนักนายกรัฐมนตรี ว่าด้วยงานสารบรรณ พ.ศ. 2526 และที่แก้ไขเพิ่มเติม เกี่ยวกับการเก็บหนังสือราชการแต่ละประเภท 2) วิเคราะห์หนังสือราชการที่ปฏิบัติเสร็จแล้วเพื่อคัดแยกการจัดเก็บหนังสือราชการตามประเภทและอายุของเก็บของสำนักงานเขตพื้นที่การศึกษา 3) ออกแบบระบบการเก็บหนังสือราชการให้สอดคล้องกับระเบียบ 4) จัดหาและพัฒนา Hardware Software และ people ware ให้สามารถรองรับระบบการเก็บหนังสือราชการ 5) ดำเนินการจัดเก็บหนังสือราชการตามระเบียบที่กำหนด 6) ดำเนินการตรวจสอบการจัดเก็บหนังสือราชการทุกปี เพื่อนำข้อมูลที่ได้ไปดำเนินการในขั้นตอนการทำลายหนังสือราชการต่อไป	1. สำนักงานเขตพื้นที่การศึกษา 2. สถานศึกษา 3. กองจดหมายเหตุแห่งชาติ กรมศิลปากร

ตารางการวิเคราะห์งาน

	บทบาท/ภารกิจ/หน้าที่ ตามประกาศ ศธ.	งาน/เรื่อง	ขั้นตอนการปฏิบัติงาน	บุคคล/หน่วยงานที่เกี่ยวข้อง
1	งานสารบรรณสำนักงานเขตพื้นที่การศึกษา	1.4 งานการยืมหนังสือราชการ	1) ศึกษาระเบียบสำนักนายกรัฐมนตรี ว่าด้วยงานสารบรรณ พ.ศ. 2526 และที่แก้ไขเพิ่มเติม เกี่ยวกับเรื่องการให้ยืมหนังสือราชการ 2) กำหนดหลักเกณฑ์และวิธีการให้ยืมหนังสือราชการภายในหน่วยงานและระหว่างหน่วยงานตามระเบียบที่กำหนด 3) จัดระบบการควบคุม ติดตาม การดำเนินการให้ยืมหนังสือราชการของสำนักงานเขตพื้นที่การศึกษา 4) การประเมินผลการดำเนินงาน และปรับปรุงแก้ไขการดำเนินงานเป็นระยะ ๆ	1. ข้าราชการครูและบุคลากรทางการศึกษา 2. สำนักงานเขตพื้นที่การศึกษา 3. สถานศึกษา 4. หน่วยงานอื่น

ตารางการวิเคราะห์งาน

	บทบาท/ภารกิจ/หน้าที่ ตามประกาศ ศธ.	งาน/เรื่อง	ขั้นตอนการปฏิบัติงาน	บุคคล/หน่วยงานที่เกี่ยวข้อง
1	งานสารบรรณของสำนักงานเขตพื้นที่การศึกษา	1.5 งานการทำลายหนังสือราชการ	1) ศึกษาระเบียบสำนักนายกรัฐมนตรี ว่าด้วยงานสารบรรณ พ.ศ. 2526 และที่แก้ไขเพิ่มเติม เกี่ยวกับการทำลายหนังสือราชการ 2) แต่งตั้งคณะกรรมการทำลายหนังสือราชการ 3) สำรวจหนังสือราชการที่จัดเก็บและมีอายุครบตามระยะเวลาการจัดเก็บ โดยดำเนินการภายใน 60 วัน หลังสิ้นปีปฏิทิน 4) จัดทำบัญชีรายชื่อหนังสือราชการที่จะขอทำลายเพื่อเสนอผู้อำนวยการสำนักงานเขตพื้นที่การศึกษาพิจารณาให้ความเห็นชอบ 5) ส่งบัญชีรายชื่อหนังสือราชการที่จะขออนุญาตทำลายให้กองจดหมายเหตุแห่งชาติ หรือหน่วยงานที่ได้รับมอบหมายพิจารณาให้ความเห็นชอบ เว้นแต่หนังสือราชการประเภทที่ได้ขอทำความตกลงกับกองจดหมายเหตุแห่งชาติไว้แล้ว	1. ข้าราชการครูและบุคลากรทางการศึกษา 2. สำนักงานเขตพื้นที่การศึกษา 3. สถานศึกษา 4. คณะกรรมการที่เกี่ยวข้องกับการทำลายหนังสือ 5. หอจดหมายเหตุแห่งชาติ

ตารางการวิเคราะห์งาน

	บทบาท/ภารกิจ/หน้าที่ ตามประกาศ ศธ.	งาน/เรื่อง	ขั้นตอนการปฏิบัติงาน	บุคคล/หน่วยงานที่เกี่ยวข้อง
1	งานสารบรรณของสำนักงานเขตพื้นที่การศึกษา	1.5 งานการทำลายหนังสือราชการ(ต่อ)	6) เมื่อได้รับความเห็นชอบจากคณะกรรมการฯ หรือกองจดหมายเหตุแห่งชาติ (แล้วแต่กรณี) แล้วดำเนินการทำลายหนังสือราชการ ด้วยวิธีการที่ถูกต้องและเหมาะสม 7) ประเมินผลการดำเนินงานด้านการทำลายหนังสือราชการและนำผลการประเมินมาปรับปรุงแก้ไขต่อไป	1. ข้าราชการครูและบุคลากรทางการศึกษา 2. สำนักงานเขตพื้นที่การศึกษา 3. สถานศึกษา 4. คณะกรรมการที่เกี่ยวข้องกับการทำลายหนังสือ 5. กองจดหมายเหตุแห่งชาติ

ตารางการวิเคราะห์งาน

ที่	บทบาท/ภารกิจ/หน้าที่ ตามประกาศ ศธ.	งาน/เรื่อง	ขั้นตอนการปฏิบัติงาน	บุคคล/หน่วยงานที่เกี่ยวข้อง
2	งานช่วยอำนวยการ	2.1งานรับ-ส่งงานในหน้าที่ราชการ	1. ศึกษาระเบียบสำนักนายกรัฐมนตรีว่าด้วยการรับ – ส่งงานในหน้าที่ราชการ พ.ศ.2524 2. วิเคราะห์และจัดเตรียมแบบฟอร์ม บัญชีการรับ – ส่งงานในหน้าที่ราชการ จัดส่งแบบฟอร์มให้ทุกกลุ่มเพื่อดำเนินการจัดทำบัญชีรับ – ส่งงานในหน้าที่ราชการ 3. ดำเนินการรวบรวมแบบฟอร์ม บัญชี การรับ – ส่งงานในหน้าที่ราชการของแต่ละกลุ่มและจัดทำงบหน้าในภาพรวมของเขตพื้นที่การศึกษา 4. เสนอรายละเอียด บัญชี การรับ – ส่งงานให้ผู้ส่งมอบงานและผู้รับมอบงานในหน้าที่ 5. จัดเก็บหลักฐานเอกสารในการรับ – ส่งงานในหน้าที่ ที่ลงนามเรียบร้อยแล้วมอบให้ผู้ส่งมอบงานและผู้รับมอบงานไว้คนละ 1 ชุด และสำเนาเก็บไว้เป็นหลักฐานส่วนกลาง จำนวน 1 ชุด	1. ข้าราชการครูและบุคลากรทางการศึกษา 2. สำนักงานเขตพื้นที่การศึกษา 3. ผอ./รอง ผอ.สำนักงานเขตพื้นที่การศึกษาที่รับมอบ-ส่งมอบงาน

ตารางการวเคราะห์งาน

ที่	บทบาท/ภารกิจ/หน้าที่ ตามประกาศ ศธ.	งาน/เรื่อง	ขั้นตอนการปฏิบัติงาน	บุคคล/หน่วยงานที่เกี่ยวข้อง
2	งานช่วยอำนวยการ	2.2 งานมอบหมายงานในหน้าที่	1. ศึกษา ระเบียบ กฎหมายที่เกี่ยวข้อง คำสั่งมอบอำนาจ และภารกิจของสำนักงานเขตพื้นที่การศึกษา 2. จัดบุคลากรในสำนักงานเขตพื้นที่การศึกษาให้บุคลากรที่รับผิดชอบปฏิบัติ โดยต้องคำนึงถึงความรู้ความสามารถและประสบการณ์ของบุคลากรที่มอบหมายให้ปฏิบัติตามความเหมาะสม 3. รวบรวม รายละเอียดการมอบหมายงานรายบุคคลของแต่ละกลุ่มเพื่อจัดทำคำสั่งมอบหมายงานในภาพรวมของสำนักงานเขตพื้นที่การศึกษา 4. สำนักงานเขตพื้นที่การศึกษาจัดทำคู่มือการปฏิบัติงาน (Work Instruction) 5. ติดตาม ผลการปฏิบัติงานตามที่ได้รับมอบหมายของบุคลากรเป็นระยะ ๆ	1. ข้าราชการครูและบุคลากรทางการศึกษา 2. สำนักงานเขตพื้นที่การศึกษา

ตารางการวิเคราะห์งาน

ที่	บทบาท/ภารกิจ/หน้าที่ตามประกาศ ศธ	งาน/ เรื่อง	ขั้นตอนการปฏิบัติงาน	บุคคล/หน่วยงานที่เกี่ยวข้อง
2	งานช่วยอำนวยการ	2.3 งานเลขานุการผู้บริหารสำนักงานเขตพื้นที่การศึกษา	1. ศึกษา วางแผนกำหนดแบบฟอร์มที่ใช้สำหรับการนัดหมาย การประชุม การปฏิบัติงานในรูปแบบอื่น ๆ ให้สามารถตรวจสอบ รายงานรายละเอียดภารกิจต่าง ๆ ได้อย่างถูกต้องและรวดเร็ว 2. บันทึกรายละเอียดการนัดหมาย การมอบหมายภารกิจในการปฏิบัติหน้าที่แจ้งให้ผู้ที่เกี่ยวข้องทราบและดำเนินการตามที่ได้รับมอบหมาย 3. ประสานงานกับผู้ที่เกี่ยวข้องกรณีมีภารกิจที่ต้องอำนวยความสะดวก 3.1 การจัดเตรียมเอกสารที่เกี่ยวข้องกับภารกิจที่ได้รับนัดหมายหรือที่ได้นัดหมายไว้ 3.2 แจ้งผู้ที่ได้รับมอบภารกิจเพื่อร่วมปฏิบัติหน้าที่ตามที่ได้รับมอบหมาย 3.3 ประสานการเบิกจ่ายงบประมาณใน กรณีที่ต้องมีค่าใช้จ่ายในการเดินทางไปราชการโดย ประสานการยืมเงิน หรือดำเนินการเบิก – จ่าย แล้วแต่กรณี	1. ข้าราชการครูและบุคลากรทางการศึกษา 2. สำนักงานเขตพื้นที่การศึกษา 3. ผอ./รอง ผอ. 4. ผู้เกี่ยวข้องอื่น ๆ

ตารางการวิเคราะห์งาน

ที่	บทบาท/ภารกิจ/หน้าที่ตามประกาศ ศธ	งาน/ เรื่อง	ขั้นตอนการปฏิบัติงาน	บุคคล/หน่วยงานที่เกี่ยวข้อง
2	งานช่วยอำนวยการ	2.3 งานเลขานุการผู้บริหารสำนักงานเขตพื้นที่การศึกษา(ต่อ)	3.4 นัดหมายพาหนะส่วนกลางกรณีต้องเดินทางโดยพาหนะส่วนกลหรือติดต่อประสานงานในกรณีที่ต้องเดินทางโดยพาหนะอื่น 4. กลั่นกรอง จัดลำดับความสำคัญของงาน เพื่อนำเสนอผู้บริหารของสำนักงานเขตพื้นที่การศึกษาเพื่อพิจารณาสั่งการ 5. ติดต่อประสานงาน นัดหมายและปฏิบัติหน้าที่ที่เกี่ยวข้องกับบุคคลหรือหน่วยงานทั้งภายในและภายนอกสำนักงานเขตพื้นที่การศึกษา 6. สรุปรายงานการปฏิบัติหน้าที่ตามภารกิจรายงานต่อผู้บริหารสำนักงานเขตพื้นที่หรือสำนักงานคณะกรรมการการศึกษาขั้นพื้นฐานแล้วแต่กรณี 7. ปฏิบัติงานอื่น ๆ ตามที่ผู้บังคับบัญชาหรือผู้แทนมอบหมาย	1. ข้าราชการครูและบุคลากรทางการศึกษา 2. สำนักงานเขตพื้นที่การศึกษา 3. ผอ./รอง ผอ./ผอ.กลุ่ม 4. ผู้เกี่ยวข้องอื่น ๆ

ตารางการวิเคราะห์งาน

ที่	บทบาท/ภารกิจ/หน้าที่ตามประกาศ ศธ	งาน/ เรื่อง	ขั้นตอนการปฏิบัติงาน	บุคคล/หน่วยงานที่เกี่ยวข้อง
2	งานช่วยอำนวยการ	2.4 งานการประชุมภายในสำนักงานเขตพื้นที่การศึกษา	1. สำนักงานเขตพื้นที่การศึกษาและสถานศึกษาวางแผนในการประชุมประชุมบุคลากรภายในสำนักงานเขตพื้นที่การศึกษาและ สำนักงานเขตพื้นที่การศึกษาประชุมร่วมกับสถานศึกษา 2. จัดทำปฏิทินกำหนดวัน เวลา ในการประชุมตามปีปฏิทิน 3. ประสานกับทุกกล่มในสำนักงานเขตพื้นที่การศึกษา เพื่อรวบรวมรายละเอียดและเอกสารที่เกี่ยวข้อง เพื่อจัดทำระเบียบวาระการประชุม 4. จัดทำหนังสือเชิญประชุม ประสานงานในการจัดสถานที่ประชุมจัดเตรียมวัสดุ อุปกรณ์ที่เกี่ยวข้องหรืออื่น ๆ แจ้งผู้ที่เกี่ยวข้องทราบถึงวัน เวลา สถานที่ในการประชุม	1. สำนักงานเขตพื้นที่การศึกษา 2. สถานศึกษา 3. ข้าราชการครูและบุคลากรทางการศึกษา 4.ผอ./รองผอ./ผอ.กลุ่ม 5. สถานศึกษาและผู้เกี่ยวข้อง

ตารางการวิเคราะห์งาน

ที่	บทบาท/ภารกิจ/หน้าที่ตามประกาศ ศธ	งาน/ เรื่อง	ขั้นตอนการปฏิบัติงาน	บุคคล/หน่วยงานที่เกี่ยวข้อง
2	งานช่วยอำนวยการ	2.4 งานการประชุมภายในสำนักงานเขตพื้นที่การศึกษา	1. สำนักงานเขตพื้นที่การศึกษาและสถานศึกษาวางแผนในการประชุมประชุมบุคลากรภายในสำนักงานเขตพื้นที่การศึกษาและ สำนักงานเขตพื้นที่การศึกษาประชุมร่วมกับสถานศึกษา 2. จัดทำปฏิทินกำหนดวัน เวลา ในการประชุมตามปีปฏิทิน 3. ประสานกับทุกกลุ่มในสำนักงานเขตพื้นที่การศึกษา เพื่อรวบรวมรายละเอียดและเอกสารที่เกี่ยวข้อง เพื่อจัดทำระเบียบวาระการประชุม 4. จัดทำหนังสือเชิญประชุม ประสานงานในการจัดสถานที่ประชุมจัดเตรียมวัสดุ อุปกรณ์ที่เกี่ยวข้องหรืออื่น ๆ แจ้งผู้ที่เกี่ยวข้องทราบถึงวัน เวลา สถานที่ในการประชุม	1. สำนักงานเขตพื้นที่การศึกษา 2. สถานศึกษา 3. ข้าราชการครูและบุคลากรทางการศึกษา 4.ผอ./รองผอ./ผอ.กลุ่ม 5. สถานศึกษาและผู้เกี่ยวข้อง

แบบฟอร์มการวิเคราะห์งาน

ที่	บทบาท/ภารกิจ/หน้าที่ตามประกาศ ศธ	งาน/ เรื่อง	ขั้นตอนการปฏิบัติงาน	บุคคล/หน่วยงานที่เกี่ยวข้อง
2	งานช่วยอำนวยการ	2.4 งานการประชุมภายในสำนักงานเขตพื้นที่การศึกษา (ต่อ)	5. ดำเนินการประชุม จดบันทึกการประชุม บันทึกมติที่ประชุมนำรายละเอียดจัดทำรายงานการประชุมแจ้งผู้ที่เกี่ยวข้องทราบเพื่อรับรองการประชุม 6. ประสานงานกับทุกกลุ่มในการติดตามผลการปฏิบัติงานตามมติที่ประชุม เสนอผู้บริหารสำนักงานเขตพื้นที่การศึกษาทราบและแจ้งผู้ที่เกี่ยวข้องทราบ 7. ประเมินผลความพึงพอใจในการดำเนินการจัดการประชุม เพื่อนำมาปรับปรุงพัฒนาต่อไป	1. สำนักงานเขตพื้นที่การศึกษา 2. สถานศึกษา 3. ข้าราชการครูและบุคลากรทางการศึกษา 4. ผอ./รองผอ./ผอ.กลุ่ม 5. สถานศึกษาและผู้เกี่ยวข้อง

ตารางการวิเคราะห์งาน

	บทบาท/ภารกิจ/หน้าที่ ตามประกาศ ศธ.	งาน/เรื่อง	ขั้นตอนการปฏิบัติงาน	บุคคล/หน่วยงานที่เกี่ยวข้อง
3	งานอาคารสถานที่และสิ่งแวดล้อม	3.1 งานปรับปรุง พัฒนาอาคารสถานที่และสิ่งแวดล้อม	1. สำรวจ รับฟังความคิดเห็นของบุคลากรเกี่ยวกับความต้องการในการปรับภูมิทัศน์ของสถานที่ทำงานเพื่อให้เกิดความสวยงาม เอื้อต่อการปฏิบัติงาน เป็นสถานที่ทำงานที่น่าดู น่าอยู่ น่าทำงาน 2.วางแผนและกำหนดแผนแม่แบบ (Master plan) การจัดและปรับปรุงภูมิทัศน์ทั้งในปัจจุบันและอนาคตที่สอดคล้องกับกิจกรรม 5 ส.และมาตรการประหยัดพลังงาน 3. ดำเนินการจัดและปรับปรุงภูมิทัศน์ตามที่วางแผนไว้ที่กำหนด 4. ประเมินความพึงพอใจของผู้ใช้บริการและผู้มีส่วนได้ส่วนเสีย 5. นำผลการประเมินมาใช้ในการปรับปรุงแก้ไขต่อไป	1. ข้าราชการ ลูกจ้างในสำนักงานเขตพื้นที่การศึกษา 2. ผู้มีความรู้ในเรื่องการจัดภูมิทัศน์ของอาคารสถานที่

ตารางการวิเคราะห์งาน

	บทบาท/ภารกิจ/หน้าที่ ตามประกาศ ศธ.	งาน/เรื่อง	ขั้นตอนการปฏิบัติงาน	บุคคล/หน่วยงานที่เกี่ยวข้อง
3	งานอาคารสถานที่และ สิ่งแวดล้อม	3.2 งานบริการอาคารสถานที่	1. ศึกษาระเบียบ หลักเกณฑ์ การขอใช้และการอนุญาตให้ใช้อาคารสถานที่ของทางราชการ 2. จัดทำหลักเกณฑ์ ข้อบังคับในการให้บริการอาคารสถานที่ของทางราชการ 3. จัดทำคำขอใช้อาคารสถานที่ ให้สอดคล้องกับหลักเกณฑ์ ข้อบังคับที่กำหนดไว้ 4. จัดให้มีผู้รับผิดชอบในการดูแล การบำรุงรักษา รวมถึงการให้บริการอาคารสถานที่ที่สอดคล้องกับกิจกรรม 5 ส. 5. จัดทำแบบประเมินความพึงพอใจสำหรับผู้รับบริการ 6. นำผลการประเมินเพื่อพัฒนาและปรับปรุงแก้ไขต่อไป	ผู้รับบริการทั้งข้าราชการ ลูกจ้างในสำนักงานหรือบุคคลภายนอก

ตารางการวิเคราะห์งาน

	บทบาท/ภารกิจ/หน้าที่ ตามประกาศ ศธ.	งาน/เรื่อง	ขั้นตอนการปฏิบัติงาน	บุคคล/หน่วยงานที่เกี่ยวข้อง
3	งานอาคารสถานที่และ สิ่งแวดล้อม	3.3 งานรักษาความปลอดภัย	1. ศึกษาระเบียบสำนักนายกรัฐมนตรีว่าด้วยการรักษาความปลอดภัยแห่งชาติ พ.ศ.2552 ที่แก้ไขเพิ่มเติม 2. กำหนดแผนการรักษาความปลอดภัยในสถานที่ราชการตามระเบียบ 3. ดำเนินงานตามแผนที่กำหนดและประชุม ซักซ้อม ชี้แจงสร้างความตระหนักใน เรื่องการรักษาความปลอดภัยของหน่วยงาน ความเสียหายที่จะเกิดขึ้นอย่างต่อเนื่อง 4. จัดหา จัดเตรียม อุปกรณ์ ที่จำเป็นสำหรับการรักษาความปลอดภัย 5. กำหนด มอบหมายงานในหน้าที่ โดยให้มีผลชัดเจนเป็นลายลักษณ์อักษร และมีการจัดเอกสารบันทึกเป็นหลักฐาน 6. กำกับ ติดตาม ตรวจสอบ โดยมีการตั้งผู้ติดตามตรวจสอบ เพื่อให้การรักษาความปลอดภัยมีประสิทธิภาพ และประเมินผลรายงานผู้บังคับบัญชา	1. ข้าราชการ/ลูกจ้าง/ยาม 2. สำนักงานเขตพื้นที่การศึกษา

ตารางการวิเคราะห์งาน

	บทบาท/ภารกิจ/หน้าที่ ตามประกาศ ศธ.	งาน/เรื่อง	ขั้นตอนการปฏิบัติงาน	บุคคล/หน่วยงานที่เกี่ยวข้อง
4	งานยานพาหนะ	งานยานพาหนะ	1. ศึกษาสภาพปัจจุบันปัญหาในการใช้พาหนะส่วนกลางของสำนักงานเขตพื้นที่การศึกษา 2. จำแนกพาหนะส่วนกลางโดยจัดเป็นหมวดหมู่เพื่อสะดวกในการควบคุม การบำรุงรักษา การให้บริการรวมทั้งการจัดทำเอกสารคู่มือประจำรถ 3. กำหนดหลักเกณฑ์ วิธีการในการขอใช้พาหนะส่วนกลาง รวมทั้งการขอใช้น้ำมันส่วนกลางหรือกรณีที่ต้องใช้น้ำมันจากแผนงาน/โครงการที่เกี่ยวข้อง 4. กำหนดผู้รับผิดชอบเป็นการเฉพาะในเรื่องของการขอใช้ การดูแลบำรุงรักษา การตรวจสภาพ การส่งซ่อม พร้อมทั้งรายงานผู้บังคับบัญชาทราบตามลำดับ 5. กำหนดสถานที่เก็บรักษาพาหนะส่วนกลางให้อยู่ในที่ปลอดภัยและสอดคล้องกับระเบียบ กรณีขออนุญาตนำพาหนะส่วนกลางเก็บรักษานอกหน่วยงานต้องดำเนินการตามระเบียบและกฎหมายที่เกี่ยวข้อง 6. นำผลการดูแลบำรุงรักษา การตรวจสภาพ ประเมินผลประสิทธิภาพพาหนะส่วนกลางเพื่อนำไปสู่การปรับปรุงต่อไป	1. สำนักงานเขตพื้นที่การศึกษา 2. ข้าราชการครูและบุคลากรทางการศึกษา

ตารางการวิเคราะห์งาน

	บทบาท /ภารกิจ/หน้าที่ ตามประกาศ ศธ.	งาน / เรื่อง	ขั้นตอนการปฏิบัติงาน	บุคคล /หน่วยงานที่เกี่ยวข้อง
5.	งานการจัดระบบบริหารงาน การควบคุมภายในและพัฒนาองค์กรสำนักงานเขตพื้นที่การศึกษา	5.1 งานจัดระบบบริหารงาน	1. ศึกษา วิเคราะห์ ตรวจสอบการดำเนินงานตามภารกิจหน้าที่ความรับผิดชอบโครงสร้าง การแบ่งส่วนราชการ ของสำนักงานเขตพื้นที่การศึกษาที่สอดคล้องกับประกาศกระทรวงศึกษาธิการ 2. ศึกษา สังเคราะห์ ออกแบบ จัดระบบการทำงานกระบวนงาน ปรับปรุงโครงการการแบ่งส่วนราชการภายใน ที่สอดคล้องกับบริบทการบริหารสำนักงานเขตพื้นที่การศึกษา 3. นำเสนอคณะกรรมการเขตพื้นที่การศึกษาพิจารณาให้ความเห็นชอบการแบ่งส่วนราชการเป็นกลุ่มงานภายในสำนักงานเขตพื้นที่การศึกษาและแจ้งกลุ่มบริหารงานบุคคลดำเนินการด้านบุคลากร 4. ประกาศการแบ่งส่วนราชการให้หน่วยงานที่เกี่ยวข้องและสถานศึกษาทราบ 5. ดำเนินการบริหารจัดการให้เป็นไปตามโครงสร้างการแบ่งส่วนราชการที่กำหนด	1. สำนักงานเขตพื้นที่การศึกษา 2. คณะกรรมการเขตพื้นที่การศึกษา

ตารางการวิเคราะห์งาน

	บทบาท /ภารกิจ/หน้าที่ ตามประกาศ ศธ.	งาน / เรื่อง	ขั้นตอนการปฏิบัติงาน	บุคคล /หน่วยงานที่เกี่ยวข้อง
5.	งานการจัดระบบบริหารงาน การควบคุมภายในและพัฒนาองค์กรสำนักงานเขตพื้นที่การศึกษา	5.1 งานจัดระบบบริหารงาน (ต่อ)	6. วิจัย / ประเมินผล /รายงานผลการดำเนินงานตามภารกิจหน้าที่ความรับผิดชอบโครงสร้าง การแบ่งส่วนราชการ ของสำนักงานเขตพื้นที่การศึกษาประกาศกระทรวงศึกษาธิการและการแบ่งส่วนราชการเป็นกลุ่มงานภายใน 7. ศึกษา /สังเคราะห์ ปัญหา อุปสรรค ข้อเสนอแนะเพื่อเป็นข้อมูลปรับปรุง /พัฒนาคุณภาพการให้บริการ	1. สำนักงานเขตพื้นที่การศึกษา 2. คณะกรรมการเขตพื้นที่การศึกษา

ตารางการวิเคราะห์งาน

	บทบาท /ภารกิจ/หน้าที่ ตามประกาศ ศธ	งาน / เรื่อง	ขั้นตอนการปฏิบัติงาน	บุคคล /หน่วยงานที่เกี่ยวข้อง
5.	งานการจัดระบบบริหารงาน การควบคุมภายใน และพัฒนาองค์กรสำนักงานเขตพื้นที่การศึกษา	5.2 งานพัฒนาคุณภาพการให้บริการ	1. วิเคราะห์ ภารกิจ กำหนดกลุ่มผู้รับบริการและผู้มีส่วนได้ส่วนเสียตาม พันธกิจเพื่อให้ตอบสนองความต้องการของผู้รับบริการและผู้มีส่วนได้ส่วนเสียที่ครอบคลุมทุกกลุ่ม 2. จัดช่องทางการรับฟังและเรียนรู้ความต้องการของผู้รับบริการและผู้มีส่วนได้ส่วนเสียเพื่อนำมาใช้ในการปรับปรุงและเสนอรูปแบบการบริการต่าง ๆ โดยแสดงให้เห็นถึงประสิทธิภาพของช่องทางการสื่อสารดังกล่าว 3. พัฒนาระบบการรวบรวมและจัดการข้อร้องเรียน / ข้อเสนอแนะ/ ข้อคิดเห็น/ คำชมเชย โดยมีการกำหนดผู้รับผิดชอบ วิเคราะห์เพื่อกำหนดวิธีการและปรับปรุงคุณภาพการให้บริการเพื่อตอบสนองต่อความต้องการของผู้รับรับบริการและผู้มีส่วนได้ส่วนเสียอย่างเหมาะสมและทันท่วงที 4. สร้างเครือข่าย และจัดกิจกรรมเพื่อสร้างความสัมพันธ์กับผู้รับบริการและผู้มีส่วนได้ส่วนเสีย 5. ดำเนินการในการเปิดโอกาสให้ประชาชนเข้ามามีส่วนร่วมในการบริหารราชการผ่านกระบวนการหรือกิจกรรมต่าง ๆ ที่เป็นการส่งเสริมระดับการมีส่วนร่วมของประชาชน	1. สำนักงานเขตพื้นที่การศึกษา 2.ข้าราชการครูและบุคลกรทางการศึกษา

ตารางการวิเคราะห์งาน

	บทบาท /ภารกิจ/หน้าที่ ตามประกาศ ศธ	งาน / เรื่อง	ขั้นตอนการปฏิบัติงาน	บุคคล /หน่วยงานที่เกี่ยวข้อง
			6. กำหนดมาตรฐาน แนวทาง การ ให้บริการ ระยะเวลาแล้วเสร็จของงานบริการในแต่ละงาน โดยมีการจัดทำแผนภูมิหรือคู่มือการติดต่อราชการโดยประกาศให้ผู้รับบริการและผู้มีส่วนได้ส่วนเสียทราบ เพื่อให้เกิดความพึงพอใจในการรับบริการ 7. วัดความพึงพอใจและความไม่พึงพอใจของผู้รับบริการและผู้มีส่วนได้ส่วนเสียในแต่ละกลุ่มตามที่ได้กำหนดไว้ เพื่อนำผลไปปรับปรุงการให้บริการและการดำเนินงานของส่วนราชการ 8. สรุปผลการดำเนินงาน / วิจัย /รายงานผลการดำเนินงาน 9. ศึกษา /สังเคราะห์ ปัญหา อุปสรรค ข้อเสนอแนะ เพื่อเป็นข้อมูลปรับปรุง /พัฒนาคุณภาพการให้บริการ	1. สำนักงานเขตพื้นที่การศึกษา 2.ข้าราชการครูและบุคลกรทางการศึกษา

ตารางการวิเคราะห์งาน

	บทบาท /ภารกิจ/หน้าที่ ตามประกาศ ศธ	งาน / เรื่อง	ขั้นตอนการปฏิบัติงาน	บุคคล /หน่วยงานที่เกี่ยวข้อง
5.	งานการจัดระบบบริหารงาน การควบคุมภายใน และพัฒนาองค์กรสำนักงานเขตพื้นที่การศึกษา	5.3 งานมาตรฐานสำนักงานเขตพื้นที่การศึกษา	1. ศึกษา วิเคราะห์ แนวทางการบริหารจัดการสำนักงานเขตพื้นที่การศึกษา มาตรฐาน ตัวบ่งชี้ กรอบการติดตาม หลักเกณฑ์และวิธีการประเมินผล รวมถึงภารกิจอำนาจหน้าที่ของกลุ่มในสำนักงานเขตพื้นที่การศึกษา 2. สร้างทีมงาน มอบหมายคณะทำงานรับผิดชอบบริหารจัดการ มาตรฐานสำนักงานเขตพื้นที่การศึกษาทั้งระบบ 3. สื่อสาร เพื่อให้คณะทำงาน ผู้รับผิดชอบ มีความรู้ความเข้าใจ และ ความสำคัญของมาตรฐานสำนักงานสำนักงานเขตพื้นที่การศึกษา 4. กำหนดเป้าหมายและผลิตที่คาดหวังสอดคล้องกับบริบทสำนักงานเขตพื้นที่การศึกษา นโยบายเป้าหมายสำนักงานคณะกรรมการการศึกษาขั้นพื้นฐาน 5. ขับเคลื่อน รายงานผลตามปฏิทินปฏิบัติงานกำหนด 6. ประเมินตนเองและจัดทำรายงานการประเมินตนเอง(Self Assessment Report :SAR) และผลผลิตที่ประสบผลสำเร็จของสำนักงานเขตพื้นที่การศึกษานำเสนอคณะกรรมการเขตพื้นที่การศึกษา สำนักงานคณะกรรมการการศึกษาขั้นพื้นฐาน	1. สำนักงานเขตพื้นที่การศึกษา 2. ข้าราชการครูและบุคลกรทางการศึกษา 3. คณะกรรมการเขตพื้นที่การศึกษา

ตารางการวิเคราะห์งาน

	บทบาท /ภารกิจ/หน้าที่ ตามประกาศ ศธ	งาน / เรื่อง	ขั้นตอนการปฏิบัติงาน	บุคคล /หน่วยงานที่เกี่ยวข้อง
5.	งานการจัดระบบบริหารงาน การควบคุมภายใน และพัฒนาองค์กรสำนักงานเขตพื้นที่การศึกษา	5.3 งานมาตรฐานสำนักงานเขตพื้นที่การศึกษา (ต่อ)	7. นำผลการประเมินตนเอง(Self Assessment Report :SAR) ตามมาตรฐานสำนักงานเขตพื้นที่การศึกษาเป็นข้อมูลย้อนกลับ (Feed back) และข้อมูลฐาน(Based Line Data) สำหรับการปรับปรุง /พัฒนา การบริหารจัดการมาตรฐานสำนักงานเขตพื้นที่การศึกษา และวางแผนการพัฒนาสำนักงานเขตพื้นที่การศึกษา	1. สำนักงานเขตพื้นที่การศึกษา 2. ข้าราชการครูและบุคลกรทางการศึกษา 3. คณะกรรมการเขตพื้นที่การศึกษา

ตารางการวิเคราะห์งาน

	บทบาท /ภารกิจ/หน้าที่ ตามประกาศ ศธ	งาน / เรื่อง	ขั้นตอนการปฏิบัติงาน	บุคคล /หน่วยงานที่เกี่ยวข้อง
5.	งานการจัดระบบบริหารงาน การควบคุมภายใน และพัฒนาองค์กรสำนักงานเขตพื้นที่การศึกษา	5.4 งานคำรับรองการปฏิบัติราชการ	1. ศึกษา วิเคราะห์ แนวทางการปฏิบัติงาน เกณฑ์การให้คะแนนและค่าเป้าหมายการให้บริการสาธารณะ (PSA) 2. สร้างทีมงาน มอบหมายคณะทำงาน ผู้กำกับดูแลตัวชี้วัดและ ผู้รับผิดชอบตัวชี้วัด 3. จัดเก็บข้อมูลพื้นฐาน, ข้อมูลปีฐาน(based lines) เพื่อให้ผู้รับผิดชอบกำหนด แนวทางการบรรลุเป้าหมายสำหรับตัวชี้วัดที่รับผิดชอบ 4. สื่อสาร เพื่อให้คณะทำงาน ผู้รับผิดชอบ มีความรู้ความเข้าใจ และ ความสำคัญของคำรับรองการปฏิบัติราชการที่ส่งผลต่อการปฏิบัติราชการของบุคลากรทุกคนและสำนักงานเขตพื้นที่การศึกษา รวมถึงแนวทางการจัดทำคำรับรองการปฏิบัติราชการประจำปีงบประมาณ การจัดทำรายละเอียดตัวชี้วัด (KPIs Template) 5. ขับเคลื่อน รายงานผลตามปฏิทินปฏิบัติงานกำหนด	1. สำนักงานเขตพื้นที่การศึกษา 2. ข้าราชการครูและบุคลกรทางการศึกษา

ตารางการวิเคราะห์งาน

	บทบาท /ภารกิจ/หน้าที่ ตามประกาศ ศธ	งาน / เรื่อง	ขั้นตอนการปฏิบัติงาน	บุคคล /หน่วยงานที่เกี่ยวข้อง
5.	งานการจัดระบบบริหารงาน การควบคุมภายใน และพัฒนาองค์กรสำนักงานเขตพื้นที่การศึกษา	5.4 งานคำรับรองการปฏิบัติราชการ (ต่อ)	6. ผู้อำนวยการสำนักงานเขตพื้นที่การศึกษาจัดทำข้อตกลงการปฏิบัติงานกับบุคลากรในสำนักงานเขตพื้นที่การศึกษา ผู้อำนวยการสถานศึกษา เลขาธิการคณะกรรมการการศึกษา ขั้นพื้นฐานหรือผู้ว่าราชการจังหวัด(ถ้ามี) 7. ผู้รับผิดชอบ ประเมินผลและรายงานผลรอบ 6 เดือน 9 เดือน และ 12 เดือนตามที่ สพฐ. /จังหวัด (ถ้ามี) กำหนด 8. ตรวจสอบผลการรับรอง /จัดส่งข้อมูลเพิ่มเติม 9. สรุป รายงานผล 10.จัดสรรเงินรางวัล	1. สำนักงานเขตพื้นที่การศึกษา 2. ข้าราชการครูและบุคลกรทางการศึกษา

ตารางการวิเคราะห์งาน

ที่	บทบาท/ภารกิจ/หน้าที่ ตามประกาศ ศธ.	งาน/เรื่อง	ขั้นตอนการปฏิบัติงาน	บุคคล/หน่วยงานที่เกี่ยวข้อง
5.	งานการจัดระบบบริหารงาน การควบคุมภายใน และพัฒนาองค์กรสำนักงานเขตพื้นที่การศึกษา	5.5 งานควบคุมภายใน	1) ศึกษา วิเคราะห์สภาพปัจจุบัน ปัญหาการดำเนินงานตามภารกิจของสำนักงานเขตพื้นที่การศึกษาเพื่อจัดวางระบบการควบคุมภายในตามหลักเกณฑ์และแนวทางที่กำหนด 2) วิเคราะห์ความเสี่ยงของการดำเนินงาน กำหนดปัจจัยความเสี่ยงและจัดลำดับความเสี่ยงในการดำเนินงาน 3) จัดทำแผนบริหารความเสี่ยง กำหนดมาตรการในการป้องกันความเสี่ยงในแต่ละปัจจัยความเสี่ยงและระบบการควบคุมภายในของทุกหน่วยงานในสำนักงานเขตพื้นที่การศึกษา 4) แต่งตั้งคณะกรรมการดำเนินการและจัดทำมาตรฐานการควบคุมภายในของสำนักงานเขตพื้นที่การศึกษา 5) ดำเนินการตามแผนการปรับปรุงการควบคุมภายในที่ได้จัดวางระบบไว้	1. ข้าราชการครูและบุคลากรทางการศึกษา 2.สำนักงานเขตพื้นที่การศึกษา 3.สถานศึกษา 4.สพฐ. 5.กรมบัญชีกลาง / คตง. 6. หน่วยงานอื่นที่เกี่ยวข้อง

ตารางการวิเคราะห์งาน

ที่	บทบาท/ภารกิจ/หน้าที่ ตามประกาศ ศธ.	งาน/เรื่อง	ขั้นตอนการปฏิบัติงาน	บุคคล/หน่วยงานที่เกี่ยวข้อง
5.	งานการจัดระบบบริหารงาน การควบคุมภายใน และพัฒนาองค์กรสำนักงานเขตพื้นที่การศึกษา	5.5 งานควบคุมภายใน (ต่อ)	6) ให้บุคลากรทางการศึกษาที่เกี่ยวข้องทุกระดับนำมาตรการป้องกันความเสี่ยงไปใช้ในการควบคุมการดำเนินงานตามภารกิจของงาน 7) สรุปและรายงานผลการดำเนินงานการควบคุมภายในอย่างน้อยปีละ 1 ครั้ง 8) ประเมินผลการดำเนินการควบคุมภายในตามมาตรการที่กำหนดและนำผลไปปรับปรุง แก้ไขพัฒนางานให้เหมาะสมอย่างต่อเนื่องและสม่ำเสมอเป็นระยะ ๆ	1. ข้าราชการครูและบุคลากรทางการศึกษา 2.สำนักงานเขตพื้นที่การศึกษา 3.สถานศึกษา 4.สพฐ. 5.กรมบัญชีกลาง/คตง. 6. หน่วยงานอื่นที่เกี่ยวข้อง

ตารางการวิเคราะห์งาน

ที่	บทบาท/ภารกิจ/หน้าที่ ตามประกาศ ศธ.	งาน/เรื่อง	ขั้นตอนการปฏิบัติงาน	บุคคล/หน่วยงานที่เกี่ยวข้อง
5.	งานการจัดระบบบริหารงาน การควบคุมภายใน และพัฒนาองค์กร สำนักงานเขตพื้นที่การศึกษา	5.6 งานพัฒนาคุณภาพการบริหารจัดการภาครัฐ (PMQA)	1. จัดประชุมชี้แจง สร้างความตระหนัก และให้ความรู้ในเรื่องการพัฒนาองค์การและการพัฒนาคุณภาพบริหารจัดการภาครัฐ แก่บุคลากรทุกคนในองค์การ 2. ดำเนินการพัฒนาองค์การและพัฒนาคุณภาพการบริหารจัดการภาครัฐและจัดทำแผนดำเนินการ จำนวน 2 คณะ คือ 2.1 คณะกรรมการติดตามและกำกับดูแลการดำเนินการพัฒนาคุณภาพการบริหารจัดการภาครัฐ (Steering Committee) 2. 2 คณะกรรมการพัฒนาคุณภาพการบริหารจัดการภาครัฐ (Working Team) 3. สร้างความเข้าใจกับคณะทำงานเพื่อเตรียมความพร้อมในการจัดทำลักษณะสำคัญขององค์กรและประเมินองค์การด้วยตนเอง 7 หมวด	1. บุคลากรทุกคนในสังกัด 2. ทุกกลุ่มในสำนักงานเขตพื้นที่การศึกษา 3.สำนักงานเขตพื้นที่การศึกษา

ตารางการวิเคราะห์งาน

ที่	บทบาท/ภารกิจ/หน้าที่ ตามประกาศ ศธ.	งาน/เรื่อง	ขั้นตอนการปฏิบัติงาน	บุคคล/หน่วยงานที่เกี่ยวข้อง
5.	งานการจัดระบบบริหารงาน การควบคุมภายใน และพัฒนาองค์กรสำนักงานเขตพื้นที่การศึกษา	5.6 งานพัฒนาคุณภาพการบริหารจัดการภาครัฐ (PMQA) (ต่อ)	4. จัดทำลักษณะสำคัญขององค์การตามแนวทางการพัฒนาคุณภาพบริหารจัดการภาครัฐ 5. จัดทำรายงานผลการดำเนินการเบื้องต้นตามเกณฑ์คุณภาพการบริหารจัดการภาครัฐ รวม 7 หมวด ดังนี้ หมวดที่ 1 การนำองค์การ หมวดที่ 2 การวางแผนเชิงยุทธศาสตร์ หมวดที่ 3 การให้ความสำคัญกับผู้รับบริการและผู้มีส่วนได้ส่วนเสีย หมวดที่ 4 การวัด การวิเคราะห์ และการจัดการความรู้ หมวดที่ 5 การมุ่งเน้นทรัพยากรบุคคล หมวดที่ 6 การจัดการกระบวนการ หมวดที่ 7 ผลลัพธ์ขององค์กร	

ตารางการวิเคราะห์งาน

ที่	บทบาท/ภารกิจ/หน้าที่ ตามประกาศ ศธ.	งาน/เรื่อง	ขั้นตอนการปฏิบัติงาน	บุคคล/หน่วยงานที่เกี่ยวข้อง
5.	งานการจัดระบบบริหารงาน การควบคุมภายใน และพัฒนาองค์กรสำนักงานเขตพื้นที่การศึกษา	5.6 งานพัฒนาคุณภาพการบริหารจัดการภาครัฐ (PMQA) (ต่อ)	6. ดำเนินการในข้อที่ 2 – 5 นำผลการจัดทำลักษณะสำคัญขององค์กร ซึ่งมีอยู่ 2 ส่วนคือ ลักษณะองค์กร และความท้าทายขององค์กร นำผลการประเมินตนเองครบทั้ง 7 หมวด สู่การพัฒนาองค์กรจุดเด่นสามารถดำเนินต่อไป จุดด้อยต้องกลับมาทบทวนกระบวนการพัฒนานำสู่การปรับปรุงองค์กรเพื่อประสิทธิภาพและประสิทธิผลและส่งผลสู่การ พัฒนาองค์กรสู่ความเป็นเลิศต่อไป 7. กำกับ ติดตาม การพัฒนาองค์กรในทุกด้านและทุกหมวด เป็นระยะ ๆ อย่างต่อเนื่องและสม่ำเสมอ 8. ประเมินผล สรุปรายงานผลให้กับผู้บริหารองค์การได้ทราบถึงความเคลื่อนไหวเป็นระยะ ๆ อย่างต่อเนื่องและสม่ำเสมอ	

ตารางการวิเคราะห์งาน

	บทบาท/ภารกิจ/หน้าที่ ตามประกาศ ศธ.	งาน/เรื่อง	ขั้นตอนการปฏิบัติงาน	บุคคล/หน่วยงานที่เกี่ยวข้อง
6.	งานประสานงาน	6.1 งานประสานงานระหว่างภายในสำนักงานเขตพื้นที่การศึกษา 6.2 งานประสานงานระหว่างภายนอกสำนักงานเขตพื้นที่การศึกษา	1. ศึกษาสำรวจและกำหนดภารกิจทั้งภารกิจหลักและภารกิจที่ได้รับมอบหมายที่จะต้องประสานงานกับหน่วยงานต่าง ๆ ทั้งภายในและภายนอกเขตพื้นที่การศึกษา 2. จัดทำข้อมูลพื้นฐานของหน่วยงานทั้งภายในและภายนอกทั้งด้านตัวบุคคล คณะบุคคล หน่วยงานและองค์กรต่าง ๆ ที่เกี่ยวข้องและประสานการดำเนินงานร่วมกัน โดยแยกออกเป็นภายในและภายนอกเขตพื้นที่การศึกษา เพื่อเป็นข้อมูลในการติดต่อประสานงาน 3. กำหนดรูปแบบภารกิจ ขั้นตอน วิธีการ ตลอดจนเทคนิคต่าง ๆ ในการประสานงานให้สอดคล้องและเหมาะสมกับเรื่องที่จะประสานกับหน่วยงานทั้งภายในและภายนอก	1. หน่วยงานภายนอก 2. สำนักงานเขตพื้นที่การศึกษา 3. ข้าราชการครูและบุคลากรทางการศึกษา 4. สถานศึกษา

ตารางการวิเคราะห์งาน

	บทบาท/ภารกิจ/หน้าที่ ตามประกาศ ศธ.	งาน/เรื่อง	ขั้นตอนการปฏิบัติงาน	บุคคล/หน่วยงานที่เกี่ยวข้อง
6.	งานประสานงาน	งานประสานงานระหว่างหน่วยงานภายในและหน่วยงานภายนอก (ต่อ)	4. จัดเตรียมเอกสาร สื่อ เครื่องมือ ช่องทาง การประสานงาน ให้มีความพร้อมและเอื้อประโยชน์ สะดวกต่อการประสานงาน 5. สร้างเครือข่ายการประสานงานระหว่างหน่วยงานทั้งภายในและภายนอกสำนักงานเขตพื้นที่การศึกษา 6. กำหนดบุคลากรผู้รับผิดชอบในการประสานงานตามภารกิจอย่างชัดเจนและเหมาะสม 7. กำหนดวิธีการตรวจสอบ ติดตาม การประสานงานเครือข่ายการประสานงานที่กำหนดโดยใช้รูปแบบที่หลากหลาย 8. ประเมินรูปแบบการประสานงาน และนำผล การประเมินไปใช้ในการปรับปรุง พัฒนารูปแบบ และพัฒนาบุคลากรให้มีความพร้อมใน การประสานงานกับบุคคล องค์คณะบุคคล องค์กรและหน่วยงานอื่น ๆ เป็นระยะ ๆ	1. หน่วยงานภายนอก 2. สำนักงานเขตพื้นที่การศึกษา 3. ข้าราชการครูและบุคลากรทางการศึกษา 4. สถานศึกษา

ตารางการวิเคราะห์งาน

ที่	บทบาท/ภารกิจ/หน้าที่ ตามประกาศ ศธ.	งาน/เรื่อง	ขั้นตอนการปฏิบัติงาน	บุคคล/หน่วยงานที่เกี่ยวข้อง
7.	งานสรรหากรรมการและอนุกรรมการในระดับต่าง ๆ	7.1 งานสรรหาคณะกรรมการเขตพื้นที่การศึกษา	1) ศึกษากฎหมายและหลักเกณฑ์การสรรหาและเลือกคณะกรรมการเขตพื้นที่การศึกษา 2) จัดทำข้อมูลองค์กรชุมชน องค์กรเอกชน องค์กรปกครองส่วนท้องถิ่น สมาคมผู้ประกอบวิชาชีพครู มาคมผู้ประกอบวิชาชีพบริหารการศึกษา สมาคมผู้ปกครองและครู และผู้ทรงคุณวุฒิด้านการศึกษา ศาสนา ศิลปะและวัฒนธรรมในเขตพื้นที่การศึกษา 3) แต่งตั้งคณะกรรมการสรรหาคณะกรรมการเขตพื้นที่การศึกษา 4) ประชุมคณะกรรมการสรรหาคณะกรรมการเขตพื้นที่การศึกษา เพื่อสร้างความเข้าใจเกี่ยวกับการดำเนินการสรรหาคณะกรรมการเขตพื้นที่การศึกษา 5) ดำเนินการสรรหาคณะกรรมการเขตพื้นที่การศึกษา	1. สำนักงาน ก.ค.ศ./คุรุสภา/สพฐ. 2. สำนักงานเขตพื้นที่การศึกษา 3. ผู้ว่าราชการจังหวัด 4. ข้าราชการครูและบุคลากรทางการศึกษา 5. สถานศึกษา 6. หน่วยงานอื่นที่เกี่ยวข้อง

ตารางการวิเคราะห์งาน

ที่	บทบาท/ภารกิจ/หน้าที่ ตามประกาศ ศธ.	งาน/เรื่อง	ขั้นตอนการปฏิบัติงาน	บุคคล/หน่วยงานที่เกี่ยวข้อง
7.	งานสรรหากรรมการและอนุกรรมการในระดับต่าง ๆ	7.1 งานสรรหาคณะกรรมการเขตพื้นที่การศึกษา (ต่อ)	6) ในกรณีที่กรรมการเขตพื้นที่การศึกษาว่างลงหรือพ้นจากตำแหน่งก่อนครบวาระ ให้ดำเนินการสรรหาแทนตำแหน่งที่ว่างลงตามหลักเกณฑ์และวิธีการที่กำหนดในกฎหมายและระเบียบที่เกี่ยวข้อง 7) จัดทำประวัติคณะกรรมการเขตพื้นที่การศึกษาโดยละเอียดไว้ระบบข้อมูลสารสนเทศสำนักงานเขตพื้นที่การศึกษา	1. สำนักงาน ก.ค.ศ./คุรุสภา/สพฐ. 2. สำนักงานเขตพื้นที่การศึกษา 3. ผู้ว่าราชการจังหวัด 4. ข้าราชการครูและบุคลากรทางการศึกษา 5. สถานศึกษา 6. หน่วยงานอื่นที่เกี่ยวข้อง

ตารางการวิเคราะห์งาน

ที่	บทบาท/ภารกิจ/หน้าที่ ตามประกาศ ศธ.	งาน/เรื่อง	ขั้นตอนการปฏิบัติงาน	บุคคล/หน่วยงานที่เกี่ยวข้อง
7.	งานสรรหากรรมการและอนุกรรมการในระดับต่าง ๆ	7.2 งานเลือกตั้งและสรรหาคณะอนุกรรมการข้าราชการครูและบุคลากรทางการศึกษาเขตพื้นที่การศึกษา ใน อ.ก.ค.ศ.เขตพื้นที่การศึกษา	1) ศึกษา เอกสาร กฎ ระเบียบ หลักเกณฑ์และวิธีการเกี่ยวกับการเลือกตั้งอนุกรรมการผู้แทนข้าราชการครูและบุคลากรทางการศึกษาใน อ.ก.ค.ศ. เขตพื้นที่การศึกษาให้ครบถ้วนสมบูรณ์และเป็นปัจจุบัน ตามที่ สำนักงาน ก.ค.ศ. กำหนด 2) วางแผนและกำหนดปฏิทินการเลือกตั้งตามที่สำนักงาน ก.ค.ศ. กำหนด 3) จัดทำประกาศกำหนดรายละเอียดและวิธีการเลือกตั้งอนุกรรมการผู้แทนข้าราชการครูและบุคลากรทางการศึกษาใน ก.ค.ศ. และอ.ก.ค.ศ.เขตพื้นที่การศึกษา 4) รับสมัคร จัดทำประกาศรับสมัคร วิธีการรับสมัคร ตรวจสอบและวินิจฉัยคุณสมบัติ ประกาศรายชื่อและหมายเลขประจำตัว ปิดประกาศ ตามรายละเอียดและวิธีการที่กำหนดในข้อ 3 กรณีผู้แทนใน ก.ค.ศ. ดำเนินงานงานที่ ก.ค.ศ. กำหนด 5)จัดทำบัญชีรายชื่อผู้มีสิทธิ์เลือกตั้ง	1. สำนักงาน ก.ค.ศ./คุรุสภา/สพฐ. 2. สำนักงานเขตพื้นที่การศึกษา 3. ผู้ว่าราชการจังหวัด 4. ข้าราชการครูและบุคลากรทางการศึกษา 5. สถานศึกษา 6. หน่วยงานอื่นที่เกี่ยวข้อง

ตารางการวิเคราะห์งาน

	บทบาท/ภารกิจ/หน้าที่ ตามประกาศ ศธ.	งาน/เรื่อง	ขั้นตอนการปฏิบัติงาน	บุคคล/หน่วยงานที่เกี่ยวข้อง
7.	งานสรรหากรรมการและอนุกรรมการในระดับต่าง ๆ	7.2 งานเลือกตั้งและสรรหาคณะอนุกรรมการข้าราชการครูและบุคลากรทางการศึกษาเขตพื้นที่การศึกษา ใน อ.ก.ค.ศ.เขตพื้นที่การศึกษา (ต่อ)	6) กำหนดหน่วยเลือกตั้ง 7) จัดทำและจัดเตรียมคำสั่งแต่งตั้งคณะกรรมการดำเนินการเกี่ยวกับการเลือกตั้ง 8) ประชุมชี้แจง คณะกรรมการ หรือผู้ที่เกี่ยวข้องการดำเนินการเลือกตั้ง ถึงบทบาท อำนาจหน้าที่และปฏิบัติภารกิจให้เป็นไปตามแผนและปฏิทินการปฏิบัติงานที่กำหนด 9) ปิดประกาศบัญชีรายชื่อผู้มีสิทธิเลือกตั้ง 10) จัดเตรียมสถานที่และวัสดุอุปกรณ์ 11) ประชาสัมพันธ์ 12) รักษาความปลอดภัย งานเลือกตั้งคณะกรรมการข้าราชการครูและบุคลากรทางการศึกษา (ก.ค.ศ.) ดำเนินงานตามหลักเกณฑ์และวิธีการได้มา ตามที่ ก.ค.ศ.กำหนด	1. สำนักงาน ก.ค.ศ./คุรุสภา/สพฐ. 2. สำนักงานเขตพื้นที่การศึกษา 3. ผู้ว่าราชการจังหวัด 4. ข้าราชการครูและบุคลากรทางการศึกษา 5. สถานศึกษา 6. หน่วยงานอื่นที่เกี่ยวข้อง

ตารางการวิเคราะห์งาน

	บทบาท/ภารกิจ/หน้าที่ ตามประกาศ ศธ.	งาน/เรื่อง	ขั้นตอนการปฏิบัติงาน	บุคคล/หน่วยงานที่เกี่ยวข้อง
7.	งานสรรหากรรมการและอนุกรรมการในระดับต่าง ๆ	7.3 งานเลือกตั้งผู้แทนข้าราชการครูและบุคลากรทางการศึกษาใน ก.ค.ศ.	1) ศึกษา เอกสาร กฎ ระเบียบ หลักเกณฑ์และวิธีการเกี่ยวกับการเลือกตั้งอนุกรรมการ ก.ค.ศ.ให้ครบถ้วนสมบูรณ์และเป็นปัจจุบัน ตามที่ สำนักงาน ก.ค.ศ. กำหนด 2) แต่งตั้งคณะกรรมการสรรหา พิจารณาบุคคลที่สมัครเป็นผู้แทน ก.ค.ศ. หรือบุคคลที่ได้รับการเสนอชื่อจากกรรมการสรรหา ตามที่ ปฏิทินและแนวทางสำนักงาน ก.ค.ศ. กำหนด 3) ประกาศรับสมัคร ผู้ประสงค์เป็นผู้แทนอนุกรรมการผู้แทน ก.ค.ศ. ตามแบบที่กำหนด 4) ตรวจสอบคุณสมบัติของผู้สมัครและผู้ได้รับการเสนอชื่อเป็นอนุกรรมการผู้แทนก.ค.ศ. ใน อ.ก.ค.ศ.ตามแบบที่กำหนด 5) ตรวจสอบคุณสมบัติของผู้สมัครและผู้ได้รับการเสนอชื่อเป็นอนุกรรมการผู้แทนก.ค.ศ. ใน อ.ก.ค.ศ. เขตพื้นที่การศึกษา	1. สำนักงาน ก.ค.ศ./คุรุสภา/สพฐ. 2. สำนักงานเขตพื้นที่การศึกษา 3. ผู้ว่าราชการจังหวัด 4. ข้าราชการครูและบุคลากรทางการศึกษา 5. สถานศึกษา 6. หน่วยงานอื่นที่เกี่ยวข้อง

ตารางการวิเคราะห์งาน

	บทบาท/ภารกิจ/หน้าที่ ตามประกาศ ศธ.	งาน/เรื่อง	ขั้นตอนการปฏิบัติงาน	บุคคล/หน่วยงานที่เกี่ยวข้อง
7.	งานสรรหากรรมการและอนุกรรมการในระดับต่าง ๆ	7.3 งานเลือกตั้งผู้แทนข้าราชการครูและบุคลากรทางการศึกษาใน ก.ค.ศ. (ต่อ) 7.4 งานเลือกตั้งและสรรหาคณะกรรมและกรรมการอื่น ๆ	6) จัดประชุมคณะกรรมการสรรหา เพื่อคัดเลือกผู้สมัครและผู้ได้รับการเสนอชื่อให้เหลือจำนวน 2 คน 7) จัดทำบัญชีราบชื่อผู้ได้รับการคัดเลือกพร้อมประวัติการศึกษา อบรม ไปยังสำนักงาน ก.ค.ศ. ตามแบบที่กำหนด การคัดเลือกอนุกรรมการผู้แทนคุรุสภา อนุกรรมการผู้ทรงคุณวุฒิ การเลือกตั้งหรือการสรรหาคณะกรรมการ หรือคณะอนุกรรมการอื่นๆให้เป็นไปตามแนวทาง วิธีการที่กำหนด	1. สำนักงาน ก.ค.ศ./คุรุสภา/สพฐ. 2. สำนักงานเขตพื้นที่การศึกษา 3. ผู้ว่าราชการจังหวัด 4. ข้าราชการครูและบุคลากรทางการศึกษา 5. สถานศึกษา 6. หน่วยงานอื่นที่เกี่ยวข้อง

ตารางการวิเคราะห์งาน

	บทบาท/ภารกิจ/หน้าที่ ตามประกาศ ศธ.	งาน/เรื่อง	ขั้นตอนการปฏิบัติงาน	บุคคล/หน่วยงานที่เกี่ยวข้อง
8.	งานประชาสัมพันธ์	1. งานการสร้างเครือข่ายการประชาสัมพันธ์	ก) การสร้างเครือข่ายภายในองค์กร 1. แต่งตั้งคณะทำงานเพื่อศึกษา วิเคราะห์ระเบียบกฎหมายที่เกี่ยวข้องกับการกำหนดเครือข่ายประชาสัมพันธ์ 2. จัดทำหลักเกณฑ์ข้อกำหนด ระเบียบปฏิบัติเกี่ยวกับเครือข่ายฯ 3. สำรวจรวบรวมข้อมูลเครือข่ายประชาสัมพันธ์ โดยใช้ระบบเครือข่ายเทคโนโลยีสารสนเทศและการสื่อสาร 4. รวบรวมเสนอ ผู้อำนวยการเขตพื้นที่การศึกษาเพื่อเสนอคณะกรรมการเขตพื้นที่การศึกษาให้รับทราบ 5. ประกาศกำหนดเครือข่ายประชาสัมพันธ์ ภายในองค์กร 6. จัดทำทะเบียนเครือข่ายฯ 7. ประเมินและรายงานผลการดำเนินงาน	1. นักประชาสัมพันธ์ สพป./สพม. 2. กลุ่มเครือข่ายสถานศึกษา/สถานศึกษา 3. ครู/บุคลากรที่มีความรู้ความสามารถในสำนักงานเขตพื้นที่การศึกษาและสถานศึกษา

ตารางการวิเคราะห์งาน

	บทบาท/ภารกิจ/หน้าที่ ตามประกาศ ศธ.	งาน/เรื่อง	ขั้นตอนการปฏิบัติงาน	บุคคล/หน่วยงานที่เกี่ยวข้อง
8.	งานการประชาสัมพันธ์	8.1 งานการสร้างเครือข่ายการประชาสัมพันธ์(ต่อ)	ก) การสร้างเครือข่ายภายนอกองค์กร 1. สำรวจข้อมูลเครือข่ายประชาสัมพันธ์ภายนอกองค์กรทุกแขนง 2. ประสานขอความร่วมมือจากองค์กรภายนอก 3. จัดทำประกาศกำหนดเครือข่าย 4. จัดประชุมเพื่อสร้างความเข้าใจ 5. จัดทำทะเบียนเครือข่าย 6. ประเมินผลและรายงานผล	1. สถานีวิทยุโทรทัศน์ 2. สถานีวิทยุชุมชน ท้องถิ่น 3. สื่อมวลชนทุกแขนง 4. สื่อหนังสือพิมพ์ท้องถิ่น/ส่วนกลาง 5. สื่อมวลชนทุกแขนง 6. กลุ่มบุคคลผู้เกี่ยวข้อง

ตารางการวิเคราะห์งาน

	บทบาท/ภารกิจ/หน้าที่ ตามประกาศ ศธ.	งาน/เรื่อง	ขั้นตอนการปฏิบัติงาน	บุคคล/หน่วยงานที่เกี่ยวข้อง
8	งานการประชาสัมพันธ์	8.2 งานเผยแพร่ ข้อมูลข่าวสารและผลงาน	1) ศึกษาระเบียบ กฎหมายที่เกี่ยวข้องกับการเผยแพร่ ข้อมูลข่าวสาร กิจกรรม และผลงานของสำนักงานเขตพื้นที่การศึกษา 2) แต่งตั้งคณะทำงานเพื่อจัดทำแผนการเผยแพร่ข้อมูลข่าวสารไปยังเครือข่ายประชาสัมพันธ์ 3) จัดทำสื่อประชาสัมพันธ์ในรูปแบบต่าง ๆ 4) กำหนดรูปแบบ /ช่องทางการเผยแพร่ข้อมูลตามความเหมาะสม 5) คัดกรองข่าวสารข้อมูลก่อนนำเสนอทางเครือข่าย 6) จัดทำทะเบียนและคลังข้อมูลข่าวสารสำหรับการเผยแพร่ประชาสัมพันธ์ 8) ติดตาม ประเมินผล รายงานผล การเผยแพร่ข้อมูลข่าวสาร	1. ครู บุคลากรทางการศึกษา 2. กลุ่มบุคคลผู้สนใจ 3. นักประชาสัมพันธ์ 4. ผู้บริหารสถานศึกษา 5. สถานศึกษา 6. สมาคม องค์กรชุมชน เอกชน สถาบันและสถานประกอบการฯ

ตารางการวิเคราะห์งาน

	บทบาท/ภารกิจ/หน้าที่ ตามประกาศ ศธ.	งาน/เรื่อง	ขั้นตอนการปฏิบัติงาน	บุคคล/หน่วยงานที่เกี่ยวข้อง
9.	งานสวัสดิการและสวัสดิภาพครูและบุคลากรทางการศึกษา	งานสวัสดิการและสวัสดิภาพครูและบุคลากรทางการศึกษา	1. ศึกษาระเบียบและแนวทางปฏิบัติในการจัดสวัสดิการ/สวัสดิภาพประเภทต่าง ๆ ที่เหมาะสม 2. วางแผนและกำหนดรูปแบบการดำเนินงานในการจัดสวัสดิการ/สวัสดิภาพให้เหมาะสม 3. วางแผนการดำเนินงานในการประชาสัมพันธ์เผยแพร่ให้สถานศึกษาและบุคลากรได้ทราบและเข้าใจในเงื่อนไขในการขอรับการสนับสนุน 4. แต่งตั้งคณะกรรมการดำเนินการในแต่ละโครงการ 5. ประสานการดำเนินการกับทุกฝ่ายที่เกี่ยวข้อง 6. ดำเนินการให้บริการด้านสวัสดิการ/สวัสดิภาพตามแนวทางและเงื่อนไขของแต่ละโครงการ 7. ติดตาม ตรวจสอบรายละเอียด เงื่อนไขเพื่อรักษาผลประโยชน์ของข้าราชการที่เข้าร่วมโครงการที่ไม่ขัดต่อระเบียบสำนักนายกรัฐมนตรีว่าด้วยการจัดสวัสดิการในส่วนราชการ พ.ศ. 2547 8) สรุปผลและรายงานผลการดำเนินการ	1. ข้าราชการครูและบุคลากรทางการศึกษาในสถานศึกษาและเขตพื้นที่การศึกษา 2. สำนักงานเขตพื้นที่การศึกษา 3. สถานศึกษา 4. หน่วยงานอื่นที่เกี่ยวข้อง

ภาคผนวก ข.

ระเบียบกฎหมายที่เกี่ยวข้อง

1. พระราชบัญญัติวิธีปฏิบัติราชการทางปกครอง พ.ศ.2539
2. พระราชบัญญัติข้อมูลข่าวสารของทางราชการ พ.ศ. 2540
3. พระราชบัญญัติระเบียบข้าราชการครูและบุคลากรทางการศึกษา พ.ศ. 2546 และที่แก้ไขเพิ่มเติม
4. พระราชบัญญัติระเบียบบริหารราชการกระทรวงศึกษาธิการ พ.ศ.2546
5. พระราชกฤษฎีกา ว่าด้วยหลักเกณฑ์และวิธีการบริหารกิจการบ้านเมืองที่ดี พ .ศ.2546
6. พระราชบัญญัติระเบียบบริหาราชการแผ่นดิน พ.ศ.2534 และที่แก้ไขเพิ่มเติม
7. กฎกระทรวงว่าด้วยหลักเกณฑ์และวิธีการกระจายอำนาจการบริหารและการจัดการศึกษา พ.ศ.2550
8. กฎกระทรวง กำหนดจำนวนกรรมการ คุณสมบัติ หลักเกณฑ์ วิธีการสรรหาการเลือกประธานกรรมการและกรรมการ วาระการดำรงตำแหน่งและการพ้นจากตำแหน่งของคณะกรรมการเขตพื้นที่การศึกษา พ .ศ.2546
9. ระเบียบสำนักนายกรัฐมนตรีว่าด้วยงานสารบรรณ พ.ศ.2526 และที่แก้ไขเพิ่มเติม
10. ระเบียบสำนักนายกรัฐมนตรีว่าด้วยการรักษาความปลอดภัยแห่งชาติ พ.ศ. 2552
11. ระเบียบว่าด้วยการรักษาความลับของทางราชการ พ.ศ.2544
12. ระเบียบสำนักนายกรัฐมนตรีว่าด้วยการรับส่งงานในหน้าที่ราชการ พ.ศ.2524
13. ระเบียบสำนักนายกรัฐมนตรีว่าด้วยรถราชการ พ.ศ.2523แก้ไขเพิ่มเติมโดยระเบียบสำนักนายกรัฐมนตรีว่าด้วยรถราชการ (ฉบับที่ 2) พ.ศ.2530(ฉบับที่ 3) พ.ศ.2535 (ฉบับที่ 4) พ.ศ.2538 และ (ฉบับที่ 5) พ.ศ.2541
14. ระเบียบสำนักนายกรัฐมนตรีว่าด้วยการจัดสวัสดิการในส่วนราชการ พ.ศ.2547
15. ระเบียบสำนักนายกรัฐมนตรีว่าด้วยการให้ข่าวและบริการข่าวสารของทางราชการ พ.ศ.2529 และที่แก้ไขเพิ่มเติม
16. ระเบียบกระทรวงศึกษาธิการว่าด้วยการประชาสัมพันธ์และการให้ข่าวสาร พ.ศ.2525 และที่แก้ไขเพิ่มเติม
17. ระเบียบการตรวจสอบภายในระเบียบกระทรวงการคลังว่าด้วยการตรวจสอบภายในของส่วนราชการ พ.ศ. 2551
18. ระเบียบสำนักนายกรัฐมนตรีว่าด้วยการพัสดุ พ.ศ.2535 และที่แก้ไขเพิ่มเติม
19. ระเบียบสำนักนายกรัฐมนตรีว่าด้วยการพัสดุด้วยวิธีการทางอิเล็กทรอนิคส์ พ.ศ.2549
20. ประกาศกระทรวงศึกษาธิการ เรื่อง การแบ่งส่วนราชการภายในสำนักงานเขตพื้นที่การศึกษาประถมศึกษา พ.ศ. 2553

21. ประกาศกระทรวงศึกษาธิการ เรื่อง การแบ่งส่วนราชการภายในสำนักงานเขตพื้นที่การศึกษามัธยมศึกษา พ.ศ. 2553
22. กฎ ก.ค.ศ.ว่าด้วยหลักเกณฑ์และวิธีการได้มาของกรรมการผู้ทรงคุณวุฒิและกรรมการผู้แทนข้าราชการครูและบุคลากรทางการศึกษาใน ก.ค.ศ.พ.ศ. ๒๕๔๘ และที่แก้ไขเพิ่มเติม
23. กฎ ก.ค.ศ.ว่าด้วยหลักเกณฑ์และวิธีการได้มาของอนุกรรมการผู้ทรงคุณวุฒิและอนุกรรมการผู้แทนข้าราชการครูและบุคลากรทางการศึกษาใน อ.ก.ค.ศ. เขตพื้นที่การศึกษาพ.ศ. ๒๕๔๘ และที่แก้ไขเพิ่มเติม
24. หลักเกณฑ์และวิธีการพัฒนาคุณภาพการบริหารจัดการภาครัฐ (PMQA)
25. มาตรฐานสำนักงานเขตพื้นที่การศึกษา

.....

กลุ่มอำนวยการ

สำนักงานเขตพื้นที่การศึกษาประถมศึกษานนทบุรี เขต ๑

www.nonedu1.org